明治卅九年十月廿四日第三種郵便物認可
大同元年七月二十六日第三種郵便物認可

康德五年八月廿二日
昭和十三年八月廿三日

THE SHENG CHING SHIH PAO

（日刊）　星期一

西曆一千九百卅八年
陰曆戊寅七月廿七日

第一萬零二百零二號　（一）

盛京時報

晨刊

今日一大張半

[illegible]

寧夏甘肅反蔣機運
急激高昂告表面化

西北邊境動行

【厚和二十日電】在抗日政權漸次逼入內地之際、最近國府側增强西北邊境防備、中央軍常駐寧夏之說、盛囂塵上、惟是中央此舉、適足証明寧夏地方、反蔣機運硬化、殊値注目、原來舊西北軍系之該地第十五路軍、關於國府勒令參加抗日戰線、實係中央巧妙整理雜軍、嚴重警戒、本年五月、綏遠西隅之門炳岳爲日軍攻克、遁入陝西後、因中央軍之强橫需索、不得已、使馬鴻逵之第卅五師、進駐該地、惟中央勒令補軍費及其他補給情事、且寧夏省主席馬鴻逵、最近殆有爲中央派監禁之勢、坐是、彼直系之十五路軍及一般人民反蔣機運、急激高昂、至於如中央系軍常駐問題、事實上全不可能、一方、甘肅地方、漸次民心離叛、亦告表面化、最近民衆恐畏大量募兵及賦役、多有捨鄉里而他適者、況鴉片一物、原係甘肅全省特産、今既嚴禁栽培、强制種植軍用糧秣類、無異爲奪取民衆生活之手段、痛烈刺戟民心、怨嗟之聲、隨處可聞云、

注目、

中國內地婦女 流行紅襪

【上海廿一日電】最近武漢及中國內地各都市之婦女、流行紅襪之風甚熾、對於由各地强徵來防武漢之白棄華軍、刺激尤深、或問此流行之起源何謂、則答以表徵踏過已死救國

陸海軍協力進擊 佔領星子縣城

鄱陽湖畔要衝陷落

【上海廿一日電】華中軍廿一日發表、前者登陸鄱陽湖西岸、而在廬山東側地區排擊敵軍頑强抵抗、繼續南下之日軍飯塚犬西山田及烏海等諸部隊、與海軍協力下、廿一日午前七時半、佔領鄱陽湖畔要衝之星子縣城、

英雄之熱血而前進之路[illegible]云云、今日軍進擊前之[illegible]三鎭、共陷落已迫眉睫、依然爲國府之抗日宣傳嘶喊、此等中國民衆、可謂執迷不悟者矣、

蘇聯政府 經濟進出中歐

【柏林廿日電】據由布拉克到柏林之經情報、蘇聯政府意圖由多瑙河[illegible]上進出中歐、已對捷克當業者開始預備交涉、

諒解、乃勸上海香港等大銀行、在該地開設支店等、計畫次序、第一年爲交通電政、金融、軍事設施之第二年爲農村及各業之復興、第三年爲礦山之開發、水利之施設、第四年、第五年尙未定奪、但已予定至一九四三年完成、

東亞農林會議

【東京廿日電】東亞農林協議會、愈至最終日廿日、自午前九時、在農相官邸開總會、由小平第一、小濱第二、三宅第三及衛見第四各委員長、關於四日間委員會經過並結果、詳細報告、繼重行質疑應答、至於午後零半時、收豐富成果而告終幕、

星子縣陷落 廬山受包圍

【上海廿一日電】占領星子縣城後、日軍由九江西方及東南包圍廬山、竄入山中之敗敵、共殲滅僅爲時間問題、同時而南潯鐵路德安南方、亦在日軍制壓之上、敵軍漢口防衛南部第一線現已擊破、日軍將必利用此有利地勢一舉猛進、士氣大振、

武漢民衆防衛團解散 証明將抛棄漢口

【紐約廿日電】廿日達紐約之合衆社漢口電謂、武漢防衛司令部、命多數民衆防新組織、解散云、武漢防衛司令於廿日、對當地勞働者、學生青年之多數民衆防衛團、發解散命令、此舉乃中共産黨提出之死守武漢要求所不許者、却爲避免不必要損失、而使華軍退往內地之蔣介石之主張、可知蔣之主張殊占勝勢矣、

新城博士葬儀 盛大舉行

【京都廿一日電】新城博士葬儀、自廿一日午後九時、在京都市上京區臨濟宗相國寺、由哀立英太郎氏、米子夫人、遺家族親戚、兄弟、平野總長事務取扱、京大關係者蜂谷外務省文化事業部長、及其他多數參列、盛大舉行、

武漢警備司令部 布告軍事徵發令

【上海廿日電】據漢口來電、武漢警備司令部、本日發表軍事徵發令、茲後爲構築在漢口、武昌及漢陽一帶之防備施設、不問住宅、工場及學校、凡所有私有財産可能徵發者即爲徵發、據該布告、謂第三國外交公館及該館員之財産、並在條約中特別明記之學校及教會等財産、始免徵發、對於其他物件、不問破棄、改築及佔有如何、與以廣範圍權限、

秀芝飛行家 成功飛行純成層圈

【紐約廿日電】曾於世界一週快速飛行、造成驚人記錄之哈瓦德秀芝君、此次又飛行純成層圈、於美國東部標準時十九日下午九時廿分、由洛杉磯起飛、横斷美國大陸、以十小時廿四分鐘、翔破全徑路、廿四日晨七時五十六分、安抵紐約郊外市瑞得伯內特機場矣、

社大黨派塚本氏 參加國境視察員

【東京廿一日電】衆議院與滿蘇國境視察員、由社會大衆黨、廿日決定派遣塚本重藏氏參加、

多瑙河新協定成立

【布加列斯多二十日電】羅馬尼亞政府、關於恢復横貫本國內之多瑙河主權、曾與管理該河之國際委員會構成國英法兩國折衝、十九日、遂與英法代表間、在布加列斯多、簽訂關於此之協定、新協定除縮小國際委員會對羅馬尼亞領土內貫流之多瑙河流域權限外、且事實上殆已恢復羅馬尼亞之主權、更規定多瑙河口南方史里耐港國際化云、

"調停日華紛爭" 意國政府正式否認

【羅馬廿日電】合衆社倫敦支局、外交記者菲底、古氏、曾報道由倫敦外交官方面、得意大利將調停日華紛爭之情報、意政府當局、於廿日午後、以公式否認此無根據之流說、略謂、日華事變之解決、惟有中國無條件降伏一途、即使蔣介石退而汪精衛出、仍必抗日、有國民黨國民政府存在、休想和平、且哥拉駐華大使、日下已首途歸國、新大使近機赴任、於大使未在中國之現在、當無進內談之理、

赫薩與蘭錫曼會談

【巴拉哈十九日電】今日赫薩與蘭錫曼會見後、發表聲明書如次、赫薩首相與蘭錫曼爵士會見席上、曾言明如次兩端、

一、史迭登地方長官、任用史迭登人、

二、捷克政府、對於赤稲地方裁判所長、已起用德意志史迭登人、今後更視時期、鐵路機關、亦將採用德意志史迭登人高級官吏、

◇◇◇◇◇◇◇

孫科晤宋力謀對蘇圓滑 將代孔祥熙掌行政權歟

【香港二十日電】奉蔣介石命令、昨十九日以空路自歐洲歸國之國府遣歐使節孫科、已在此間裂寧休拉旅館、與宋子文以下要人會見、努力聽取國內情勢、而綜合各方面情報衆信彼將今回歸國爲機會、團結蘇聯與國府、且確保爲蘇聯對華援助、誓死努力、然以蘇蘇援助最爲得策之現下國府、於期對蘇聯政策、圓滑運用上、有必置孫科任用於重要地位之情勢、最近或使於對英美蘇間出醜之孔祥熙、退行政委員長職、舉孫科爲其後任、俾其今後對蘇關係作最後之努力、惟彼如就任行政委員長、深恐必然的使美英法對國民政府空氣疎遠化、是故爲樹對英美之緩衝地帶、似希望宋子文出馬、當地傳言宋子文孫科之會見、對於此點、將有所商討、殊値

謀懷柔川省軍民 設立整理債務委員會

【上海廿一日電】對於蔣政權遁入內地後、當爲政治經濟基礎之四川省、國民政府、講求凡有辦法、以謀勢力之浸潤、未至得四川省土着軍民之全幅的支持、故此次以懷柔其目的、當徹底整理四川省之負債四千萬元、命令設立整理債務委員會、

日僑民抵九江

【九江廿日電】去年八月七日、香淚撤退、日清輪船九江出張所主任小澤清氏以下之九江僑民九名、十九日午後、乘日清輪船寶山丸、抵九江港、該一行、現於無量感慨之九江

華中戰線

渡涉增水泥沼而向漢口進擊中之日○○部隊

猛擊敵陣中之日砲兵部隊

寫眞說明

國府經濟的根據地 滇省開發五年計畫

【上海廿一日電】關於國民政府脫出漢口後、經濟的根據地之雲南省、聞發日前蔣介石曾將雲南省主席龍雲、招至漢口、有所協議、結果、樹立雲南開發五年計畫、爲實現計必需中央並四川、陝西、甘肅諸各省政府協力、刻下似已得到

江蘇省江北 敗殘兵掃蕩

【上海廿一日電】在江蘇省江北一帶之日警備隊、最近爲掃蕩敗殘兵、一齊開始行動、獲得左記戰果、

一、通州警備隊十三日掃蕩通州東方地區、敵遺棄死體二百五十具、而遁走、俘虜十五名、及鹵獲通信機、重機關槍、小槍及子彈多數、

二、如皐警備隊、十三日晨、掃蕩如皐西方地區、對於兇軍約七百名、與以多大損害、擊退之、

三、在靖江攻擊共産匪約四百名與以大打擊手完全確保、縣城一帶、

臨時政府新設一局 處理一切註册事務

【北京廿日電】伴隨華北治安恢復、北京天津及其他各地之商情、漸次活潑、尤其最近中國商人固無論矣、即外國商人呈請商標註册者激增、實業部有鑒及此、決新設一局處理一切註册事務、最遲在下月底當可實現、

日軍猛進直抵黃河河畔 奪據陌南鎭重地

敵軍死力抵抗未果遭殲滅打擊

【北京二十日電】在山西南部掃蕩殘敵中之日本軍、十八日午後三時、占領陌南鎭、按陌南鎭爲黃河南岸靈寶對岸之要地、距黃河河畔、約有八里、是以敵軍鑑於日軍、已絕渡河退路、誓死抵抗、惟日軍鋒鋭、猛攻終予以潰滅的打擊云、

〰黨軍在陝極力佈防〰

【北京廿日電】在黃河北岸地區、集結有力部隊、構築堅壘之敵軍、目的在乎實現所謂奪還山西、然日軍岩切、森本以下各部隊、企圖由根底的殲滅敵軍、一掃在黃河北岸敵軍根據地、同時對洛陽、西安及西北一帶、豫以一大脅威、故以程潛爲總指揮之敵軍、不得已在鄭州、潼關等黃河南岸一帶及洛陽、西安間拼命的構築防禦陣、在隴海線西段之敵軍、目下盛行移動中、該敵軍配置狀況如左、

加藤駐德通商代表 暫時兼任代理公使

【柏林廿日電】滿洲國政府、基於滿德修交條約、最近任命呂宜文氏爲初代駐德公使、駐德滿洲國通商代表加藤日吉氏廿日、訪問德國外務省、通告呂宜文公使着任以前、代行代理公使事、又駐滿德國通商代表柯諾爾博士、亦或於新任德國公使着任前、兼任代理公使云、

藉秘魯使節訪日爲機會 創設日秘文化協會

【東京二十日電】南美秘魯訪日經濟文化使節團、以前外長范德將軍爲團長、定於下月十四日、抵橫濱、藉該使節來日爲機會、將在東京創設日秘文化協會、刻下秘魯會會長秘魯公使山崎馨一氏等、爲發起人、進行多方準備、現在秘魯會已設立日秘文化協會、但此次訪日經濟文化使節抵日、更將現在之秘魯會、擴大增强、設立名實俱臻完備之日秘文化協會、外務省爲使其成將來兩國親善强化中心機關、在山崎氏等後援下、於使節團一行抵日之同時、即擧行發會式、計畫向日秘文化外交、踏進其第一步、

遺失地照聲明作廢

啓者敝人等於事變地照被匪焚燬除請縣補發新照外聲明作廢

照名	面晌畝積	四至 東南西北	土地坐落
叢吉人	十四六七	分水楊尹劉	一區東甑房甲修家屯
宋恩惠	十一〇〇	班鄭河高	三區呼蘭保集廠屯
衣寶財	〇二五〇	分水高河張	三區呼蘭保朝陽屯
李鳳海	〇九六九	李閻道楊	二區明城甲永吉屯
李純	〇九六〇	河周李楊	二區明城甲木吉屯

磐石縣 叢吉人 宋恩惠 衣寶財 李鳳海 李純 同啓

聲明父子脫離關係

啓者敝人之子邵乃榮字錦堂近年以來不務正業屢戒不悛於本月十八日由家外出迄今未歸敝人因之無法管束用特與之正式脫離關係倘彼在外發生任何不軌情事槪與敝人無涉特此聲明

同興厚 森記洋行 邵祝三謹啓

遺失滙票聲明作廢廣告

逕啓者鄙人於五年五月十四日在山城鎭中國銀行購得山字第一一七三二號滙票壹紙抬頭蘇振鏞付款地天津計新國幣壹百元正今因遺失除已向該行照章掛失止付外特此再登報聲明該滙票無論落於何人之手槪行作廢

蘇程九啓

遺失買契紙聲明作廢

本人因被匪遺失民國十九年三月間領得陪字九百廿一號買契一紙內栽坐落扶餘城內西北營子宅院正廂房十四間地基南北長十六丈七東西寬七丈六東至展姓西至楊姓南北至道除呈扶餘縣署補發買契外特此聲明作廢

扶餘縣西北營子 石金閣啓

三井保險部賠欵迅速

茲者敝號西鄰大同醫院發生火災延及敝號致將商品財物焚燬經天永成代理三井保險投保國幣八百元災後經双方調查屬實如數賠償足徵該公司及代理店信用卓著領款之餘特此鄭重鳴謝并爲保户介紹

錦州市東關 端泰陞啓

脫離父子關係

鄙人李久峰在奉天市鼓樓南開設協和洋服店營業睽前一子名蔭棠現年二十二歲不務正業嗜好甚深不遵訓誡今爲保全自身將來與免累害計則忍痛脫離父子之關係仰衆親友週知凡彼一切債務鄙人一概不負責任

李久峰謹啓

感謝賈海臣經理

敬啓者敝人等先後入永昶號充當櫃夥多蒙賈海臣經理指導裁成已十餘年每年所得薪金等項除養家外尙有些許積蓄感不能忘今夏張子威副經理出號獨立經營義昶號敝人等辭退轉入義昶號所有以前應得薪金等項多日未付發生種種誤解及近日始知所以遲未付欵者因李興周在未出號先經手辦理商標事務諸多錯誤臧甸之報告櫃事亦有未合柜章賈經理俟查明後再付今經友人道達諒解照原議發給是以登報感謝

感謝人 李興周 臧甸之 同啓

聲明作廢

先人王丙炎領名奉天大西關義集長胡同房契一張西至同善堂張玉堂南至同善堂北至張玉堂東至道及王永昌民國十八年此契押與盧俊業堂康德二年盧代表人曲泮田聲明此契丟失現双方登報聲明此契落于何人之手槪作無效特此聲明

王學純 曲泮田 啓

緊要聲明

啓者敝會在舊商務會時於民國十四年認有政記公司股本大洋五百元領有十三十四二十五號收據三紙現敝會改組爲商工公會對該項收據已函請該公司更換商工公會名義正式股票除具保單外登報聲明

遼源商工公會長 靳菊豐啓

父子脫離關係緊要聲明

敝人有子李世昌不守家規任意浪費兼嗜好頗深屢戒弗改慮有家屬陷於窮迫之虞曾於民國二十年二月間逐出另處脫離父子關係業經聲明在案詎執迷不悟較前更甚誠恐外人不諳眞相被共欺騙妥再聲明凡世昌本人無論拖欠何人何項金錢債務以及法律行爲不分遠年近日敝人槪不負責任特此聲明

拜泉縣東大街中興茂 李茂 謹啓

緊要聲明

啓者鄙人家兒魏國瑞生性浪漫不務正業屢戒不悛於八月十日又私自逃走潛於何地迄無音信倘在外交結非人致生意外鄙人等情願與伊脫離關係如親友處私自借欵等事家中更不負責特此聲明

盤山縣本街 長德永皮莊魏宅啓

驅除蛔虫藥 滅痞寧

腹之立能絕滅腹內之蛔蟲
常服倂能豫防害蟲的再生

滅痞事呀滅痞寧
驅蛔效靈異驚人
服之不僅立除蟲
常服倂能防蟲生
世界第一驅蛔藥
兒童保健絕妙品

糖衣錠 大人一日量 壹角錢

價目 一瓶 .30 .75 1.35
吉利錠 .20 .50 1.00

藤澤友吉商店
大連市山縣通七番地

國都防空演習

【新京專電】廿日新京及吉林地區之防空演習、在緊張之中舉行矣、正在各自警、防護團、家庭防護團、特殊防護團員等嚴重戒中、廿日下午七時、由統監部藉無電、對全市民發出空襲警報、俄頃飛至國都上空之敵機、投下瓦斯彈、負傷者三人、幸經應急處置得當、得免於難、又於晚間十時、敵機復於國都、投下炸彈帝都電影院前起火、於是自警團、消防隊相協力、極力撲救、觀覽中之觀客、由防護團員領導、急行避難十時半許、將火撲滅、敵機未能對抗國都防空陣、相率飛去、同時即解除空襲警戒矣、

(寫眞) 國都防空汽球飄於碧空

省垣四郊 醜類橫行
匪帮竟敢挖壕備戰 縣警痛剿擊潰

青紗幛起、瀋陽縣二三區境內、胡匪跳梁、猖獗殊甚、經縣警隊連日討伐、彼等醜類、雖不得逞、但仍伺機蠢動、連日來匪警頻仍、焚燒捐搶、時有所聞、茲又發生警匪激戰及焚捐三起、誌其情形如左、

二區祝家屯警察署東漁樵寨北二里許高粱地內、潛伏匪人約二十名左右、由匪首海來率領、胆敢挖備戰壕、警方聞報趕至、双方交戰、匪竟頑强敵抗、嗣由縣方派警佐張鑄、率隊增援、演成激戰、擊斃匪人二名、擊傷匪人三四名、鹵獲匪來大槍一支、手槍一支、大小槍彈四十餘粒、警方張警佐及田警士、均以奮不顧身、深入賊穴、致受貫通微傷、已送至省城醫治、無任何危險云、

又三區閻禮村荒山子、日前突闖入匪賊二十餘名、勒令該村奏欵一千元、否則焚掠、該村一時趕奏未追、果觸匪怒、將該村住民高保林等十九戶、計房屋五十餘間、悉付一炬、可憐樵土、縣當局接報後、正研究救濟對策中、

又三區明禮村孤家子、於二十日晨闖入匪賊十餘名、勒捐該村八百元、限令三日交付、現該村長已據報縣署、當局正研究討伐中、

副縣長親查災區

【海城】本縣五七兩區、因地瀕遼河、此次遭頻番豪雨、兩岸大田、多有被水滯傷者、共被災確數、雖未報齊、據西部電訊、被淹田畝、似不在少、茲副縣長戶倉勝人、爲實地勘察計、特於十七日、帶隨員數名、乘自動車、躬赴五七區、親查水災狀況云、

增設戒烟分所 調查吸戶資格

【吉林】鴉片根絕問題、官府積極實施、於此國務院令禁斷鴉片須佈後、各地方當勵風行、斷禁鴉片、公務員採用診斷在職人員十二月底檢查、商民吸煙者調查、有無吸煙証及一切手續年齡資格合乎吸煙、不則取締之、吉林戒煙所內此次、認眞斷絕鴉片、戒煙入所人、突增十倍、無受容納、特在通天街前電報局舊址設立戒煙所分所、已經正式成立云、

營口市又發生 疑似虎疫患者

據奉天市防疫本部接營口來電稱、於十九日因虎疫容疑者而被收容之該市居住滿人少女史某(八歲)廿日午後四時死亡、檢鏡中之結果、決定爲疑似虎列拉、與已死亡之眞性虎列拉患者二名共合三名虎列拉患者發生之營口全市、被死魔襲來之恐怖到處而追逐、

協會市本部 通知各機關遷移

協和會奉天市本部、今般由三經路遷移加茂町三番地公管堂內、與省本部分離、於廿一日向各關係方面有所通知、

由地方籌辦經費 貸與貧困中學生

頃據關係方面消息、中央當局、現爲救濟一般中等貧困就學青年計、擬由省市縣各地方籌辦經費、凡有貧困不能就學而志願求得中等學識者、一律無利貸與學制、以四個年爲止、於畢業後、有正當職業時、逐月償還之、已向奉天省公署徵求意見中云、

阜新驛擬移南門外

【阜新】縣自新美線通車後於交通便利、文明進化、不無小補、然美中不足驛至縣城、距八里之遙、旅客往來、貨物運輸、極稱不便、每遇淋雨降雪、簡直困難、不堪言狀、縣當局有鑑及此、組織移驛促進委員會擬將該驛移往南門外、而利往來之商賈旅客、故於月之十六日、委員、羽士副街長、段商工公會長、矢津田一人、柏原清都、增田金之助、學澤新、宋毓仲、阪東甲松、陳川直治等着列車赴錦、面見鐵道局長、陳詳理由、懇請移動、是否可行容詳再誌、

穀物檢查員講習會 昨已正式修了

奉天省公署實業廳、爲謀省內各縣農產物之發展起見、特經該署於省內各地招考農事學識者百餘人、以便充任穀物檢查員、爲先行從事於訓練計、當於本月十四日以來在省公署大禮堂內、舉行講習、已誌本報、茲該檢查講習會、迄於二十日午後四時許、當即期滿結了、於曹實業廳分別訓示並授與修了證書後、當即閉幕、同時將該各員等向省下各市縣分別發放前往任事云、

吃齋信佛、修身養性 呂大臣清靜家庭

寂靜的一間小書房、一張椅子和一個寫字臺、一張大畫紙和硯墨盞、籍等擺着、的擺在上面、呂大臣手執毛筆、心平氣靜的坐在那裡練習書法、這是暑日晚餐後、大臣最得意的消遣、夫人常常站在身旁看那一筆一劃的在紙上移動着、令妹有時也來到這裡、與嫂夫人共同來欣賞、

大臣晚餐後、除書法外、便是散步忠靈塔新發屯一帶、幾乎每晚留下大臣的足跡、夜晚九時許、黑暗包圍了大地的時候、便作十幾分鐘的跑步、

大臣書法最得意字句、『和氣致祥』『務精求實』一類、尤其是『和氣致祥』四字、用四方的畫紙、後面表有硬紙、可以懸在壁上的、寫了很多張、用牠送人、的確、人類相互間的往來應對、若能和氣却也是所以致祥之一點自身在社會上獲得了相當的地位、往往不免以身位勢力自居、因此對於一般階級低下的人們、則不易作到和氣兩字、可是呂大臣却不然、官吏也好、平民也好、無論對任何人、終不能失掉『和氣』所以大臣常常寫牠、一方面固然作爲自鑒、一方面却也未嘗不在警戒他人、

公子僅一人、名洪凱、現年十六歲、活潑聰明仔仔於學、正是前程有望的一位少年、

『八段錦』是夫人鍛練身體的惟一運動、呂夫人研究佛學概已有年、絕對的菜食主義者、謂吃齋信佛、是以修身養性、因之吃素、多年的研究、極有心得、而今確眞實的達到了心寬體胖的地步、

大臣因夫人一同喜歡八段錦的運動、常常也隨着夫人一同而爲、借以鍛練身體、所以每當傍晚、那華麗而寂靜的客堂裡面、常常可以見到大臣夫婦同着令妹淑光女士三人欣喜活躍的在作他們的運動、夫人在此三人之中、是運動的指揮者、站在中間不時的指示左右兩人姿式的正否、以及四肢動作的方法、此時、極其悅意的微笑、自然的流露在三人的面上、於是手足徐徐忽舉忽落起來、啊？這眞是我們理想中的室內運動！、(圖即呂大臣家庭練八段錦之一幕)

警甲村聯絡修道

【海城】本縣感王棗、警察署長、徐煥然、以所轄區而之道路、因雨後沖刷、多崎嶇、於十六日傳知各村長甲長及各派出所警長等、督飭農民、積極修道、至西半部窪陷注水之處、待水勢稍殺、亦須赶速修墊、以盡路政云、

欒耀庭熱心

【熊岳城】本邑城內天成堂藥局醫士欒耀庭、現年四十八歲、幼而習醫、經驗宏富、壯者出診、妙手回春、藝高學重、遐邇咸知、對於商工會務屢經衆舉、責不容辭、現充城內商工會常務委員及第三區區長保長等職、無俸奉公、每於各公務、克勤克愼、酷暑炎天、不避艱窘、關於衛生之講求、戶口之清查、文化之提倡、以及街村各公益等、無不厲行、若是區長者、眞可謂社會良範云

奸商利徒乘間 高抬糧石價格

自面粉缺乏以來、一般牟利之徒、不但高抬價格、每袋私價七元左右、即有按官價售賣者、內中摻有苞米面、及化石面等類、聞市內各糧商因乘洋面缺乏之時、以爲有機可乘、任意高抬價格、高粱米每斗漲一角、小米漲一角、粳米漲兩角、其餘各色糧石亦隨之而漲、民食堪虞、當局可以設法、以章其後云、

張小鋪被竊

大南邊門外張小鋪、于二十一日夜、進去小偷、竊去國幣十五元、座鐘一架、串綢衫一件、及粉刀烟捲二盒、至翌日天明、始行發覺、當報告該管警所、請求代爲查緝云、

警署佈告臨時清潔

【義縣】義州警察署長李文斗、爲預防時疫起見、特於自前佈告、累爲當此天氣炎熱、時疫最易傳染、若不設法清潔誠恐蔓延、爲此曉諭商民人等周知、一體清潔、由署派員檢查、倘有陽奉陰違故意玩忽者、一經查出、定罰不貸云、

義市漸繁榮

【義縣】溯自事變以前、本邑商工各業、不過二百餘家、而建國伊始、至今僅將數載、商工業、現已達到七百餘家、而獨於本年入夏以來、天氣較比往年、特別炎熱、每於晚間、紅娘綠女、三五成群、以致官商、散步納涼者、大有人在、似此繁榮景象、較之前七年、市上日暮上板、街上乏人、眞有霄壤之別云、

利用舊郵票售於美國 安山氏來新京

【新京專電】東京市瀧川區田端町二五〇安山晴康氏、當茲聖戰下高呼節約消費利用廢物之際、聞美國兒童喜以牛奶糖盒裝各國郵票、因思及郵票利用法、乃與各小學校連絡、蒐集舊郵票、於美國波士頓市內點心舖出售、約得純益三千圓、遂向陸海軍省獻金、係員爲之感激不已、今次更思蒐集於認識躍進滿洲上有非常新效果之滿洲國郵票二十日蒞新京、請求海軍部幹旋、駐滿海軍部、於即日開會中之新京小學校長會議席上、介紹該氏、校長等大爲贊成、即從事蒐集舊郵票云、

密造犯巨魁 王貴仁落網

自麻醉藥斷禁而後、一般目無法紀者、仍陽奉陰違、而大和警署司法係、迭次出動搜查在稻葉町七番地、捕獲密造巨魁王貴仁一名、年二十八歲搜查腰中帶有現欵數百元、於十九日午後二時帶往警察訊問罰辦云

北市場桂芬堂妓館 日籍青年自殺未遂

北市場四等妓館桂芬堂、於十九日晚來一日籍遊客、於院內巡視後、當即挑識妓女月樓、旋即於當晚留宿焉、不意該遊客延至翌日二十日、仍行昏迷不醒、該妓情知有異、即時報告於掌班常子氏、該鴇兒於發現後、立即報告該管北市場警察署、當即轉報警察廳出竹野檢識股長滗場檢驗結果、當判明該遊客爲大和區紅梅町十二番藤重要、年二十二歲、其昏迷原因、係屬服毒目下正在醫治中云、

市衛生科統計 七月份傳染病患者

【哈爾濱】據哈爾濱市公署衛生科調查統計七月份哈市傳染病患者及死亡數如左、

△埠頭區＝赤痢日人十七名共他一名、疫痢日人一、腸窒扶斯滿人一名、日人十二名、死亡一、把拉窒扶斯日人一、發疹窒扶斯日人一死亡、猩紅熱滿人一、日人一、以上計滿人二日人三十三、共他一、共三十六、死亡二、

△新陽區＝赤痢日人六名、疫痢日人二名、猩紅熱滿人一名、日二人名、窒扶至利亞滿人一名死亡、以上計滿人一名日人十名、共他四名、共十五名、死亡一名、

△南崗區＝赤痢滿人四名日人二十八名、死亡一名、疫痢日本人一名、腸窒扶斯滿人一名、猩紅熱日人三名、共他一名、窒扶至利亞日人一名死亡以上計滿人四名日人三十四名共他二名、共二十、死亡二名

△馬家區＝腸窒扶斯滿人二名、瘧瘡滿人一名、以上計滿人三名

△東傳家區＝腸窒扶斯滿人三名、瘧瘡滿人一名以上計滿人三名、

△西傳家區＝赤痢滿人一名

△顧鄉區＝疫痢日人三名腸窒扶斯滿人一名以上滿人一日人三名

△香坊區＝赤痢日人三名腸窒扶斯滿人一名、以上滿一名日人三名

△太平區＝赤痢日人十三名以上合計滿人患者十三名日人患者一百零九名、共他七名共爲一百二十九名、就中死滿人二名、日人三名、共他一名、共計爲六名云云、

大連西溜魚市場 結成防疫委員會

【大連】大連港西溜魚市場今因虎疫流行、前由同漁業組合、市場內關係者、及仲買組合等各幹部、協議防疫方策、蓋同魚市場、係共給五十萬市民食膳、關係重要、倘同場內保有虎疫菌、則易於傳播全市、故經協議結果、自發的組織防疫委員會、由同會施以完善方法、保護市民食膳衛生、同會已邁進實行等一步、名稱臨時西溜防疫委員會、以西溜漁港及大連魚市場出入之水產關係者組織之、任委員長一名、副委員長二名、共屬下置委員多人、與各關係官廳連絡下、本諸左列事項、實施虎疫預防、

一、預防注射之徹底普及、

二、海水之徹底禁止使用、

三、漁船並其他出入船嚴行掃除、

四、置艙船及其他出入船舶對其防疫上喚起必要注意、

五、除以上四項外、關於部內衛生務期萬全、

以上各項、爲同委員會實施之業務、一方更委囑斯界有權威之醫師、使其常駐於西溜漁港內、對港內就業勞工、並從事員、施以衛生防疫指導並監視云、

豆油餅價格激昂 全市油坊將開碾

【哈爾濱】哈爾濱市各油坊因大豆原料一度缺乏、以及囤積繼續暴騰、因此各油坊業者日前均行停碾、惟道外八站協昌仁油坊由本月五日開始操業、迄至十三日製出一萬三千枚餅、平均一日出產約一千五百枚餅、其他各家油坊鑑於現下油餅價格激昂、所以一度停碾之各家油坊亦皆準備開碾、預想現下機會好轉、全市油房一齊開碾爲期切迫云云、

同益堂緊要聲明福業堂東家脫退股本四厘餘之經過情形廣告

爲聲明事查敝號本係合名會社性質原由純厚堂福業堂元記三家共備資本五股五厘開設營業惟福業堂東家張廷芝已於客歲逝世其生前曾將已有股本之五厘抵押於同德堂借欵貳千元幷歷年浮借本柜欵項貳千三百六十四元參角七分現在既由其繼承人出而享受東家權利則此兩項債務自須先行清理故幾經商辦該繼承人甘願將股本脫退四厘有奇以抵還本櫃之債至同德堂之抵押五厘暫以本櫃公欵贖回將來仍由該繼承人負責償還所有辦法另裁退約之中惟該繼承人係老太太暨兄弟五人業已析產分居其析產辦法老太太應分股本三厘三毫二絲紹芝應分三厘三毫張筱芝應分三厘三毫張文治張文成張文睿共應分股本壹股今議脫退抵債辦法係張老太太脫退股本捌毫參絲四忽張紹芝脫退捌毫參絲參忽張文治文成文睿共脫退股本貳厘五毫以上五人甘愿照數脫退抵債業經各具退約交由本柜存據獨有張筱芝應分之股本不愿脫退而應負之債亦未抵還是關於張筱芝一人之賬目統未清理茲特詳列以免混淆事實計張筱芝應分之股已如上述尚有該人應分紅利國幣貳佰捌拾玖元六角四分此係共所有部分至共負債部分原欠本柜國幣柒佰元零零貳角柒分又欠代贖同德堂抵押欵國幣參佰參拾參元參角以上係福業堂東家繼承人退股抵債及張筱芝單獨牽延不辦之經過情形也關於純厚堂原有資本壹股甘愿脫退五厘業由王成文照數備欵接充五厘東家均經衆東合議贊同毫無異詞惟張筱芝一人之股欵債務均未清理如有在外指股抵押等情事希勿輕信敝號概不負責所有辦理經過各情形惟恐傳聞失實用特登報聲明

股東 元記 邵海亭 純厚堂 李秀山 福業堂 張紹芝 張文治 張文成 張文睿 同啓

康德五年七月三十日

市街土地基分賣處廣告

現在熊岳驛前出放街基即大宮菓園特別廉價直通市街泰萊通青柳通芙蓉通中央地定於陽曆八月十號起出放街基至十月一號止如有願領者此期內速請至熊岳驛前農林洋行報名領取倘失良機恐無相宜之地號矣

欲要地圖函索即寄

市場設立在此地號內

總代理處 農林洋行

經理人 高滙川 謹白

緊要聲明

緣敝人有房產一處坐落大南關大什字街路西(現天聚長絲房住用地址)計樓房十間照棚五間後房三間茲因該房產受債務牽連致有李春芝得用詐欺行爲勾串張振洲違法標買敝人業依法告訴刑民兩庭當經刑廳判罰李春芝三年徒刑並將該房退還與敝人在案因李春芝在案潛逃故案向未終結近風聞該房產有買賣行爲是以登報聲明現該房產幷無買賣可能若是强買當屬無效恐未週知特此聲易

聲明人 梁占鰲啓事

聲明遺失地照

鄙人原領瀋陽縣遼民村灣道河子村西上則地十九畝五分東至周向林西至周永恆南至道北至荒格照一張於大同元年正月十七日被匪强搶並衣服錢財等項彼已報告村公所立案爲土地管業事依法呈請縣公署補發新照外並登報聲明該照勿論落於何人之手概作無效

業主 呂文奎啓

失照聲明

鄙人特煩友人邸玉書赴義縣代號劉文有領名新契壹張坐落義縣淸河門三道壕屯東計上則拾畝地照遺失遍找無踪除呈請縣署補發新照外登報聲明無論落何人之手概作廢紙

義縣淸河門 劉文有啓

失照聲明作廢

敝人因不愼將詹福領名義字一七四四號老契壹張坐落淸河門三道壕屯東計地上則十六畝八分於去歲五月四日賣劉文有名下拾畝餘六畝八分地照丟失遍找無踪除呈請縣署補發新照外特此聲名作廢

義縣淸河門 詹廣德啓

建平縣招考初等教師

資格 師範學校卒業或同等學力者

報名 通信－八月十五日至月末本署教育股 現地－九月二日至四日奉天南市場遼東旅館 手續－親筆履歷附像片身體檢查

試驗日 九月五日

試驗場 遼東旅館

待遇 二十五元以上赴任旅費支給

購買公告

一、紅高粱 貳拾參萬六千斤(滿洲新斤)

一、交納地點 當監交貨

一、表示契約條項地點當監

一、投標開標日期及地點康德五年八月二十九日午後二時前標單納入即時開標

一、投標保証金各自估計額之百分之五以上壹圓未滿者仍按壹圓計算之

康德五年八月十九日

奉天小南門裡 奉天第一監獄 電話代表(四)二〇〇六 二〇〇七番 二〇〇八

訃聞

不孝承祺男乃濟侍奉無狀致先考高府君鵬翔公諱興甲慟於康德五年八月[illegible]日卯時壽終正寢享壽七旬有一不孝乃濟在[illegible]省民生廳長任內聞電銜卹奔喪親視含殮[illegible]服謹擇於陽曆八月廿七日開弔廿八日發引[illegible]未週謹此奉 聞

孤哀子高乃濟泣血稽顙

期服孫毓華 潤 惠 德 鄰 泣稽顙

期服姪乃洪 鴻 濤

高彤 俊 璋 珪

功服孫毓仁 光 生 德 泣稽首

喪居遼陽市三道街西首路北

訃告

清誥封奉政大夫顯考向陽公方府君諱慶森慟於康德五年八月六日即夏曆七月十一日未時壽終正寢享壽六旬有六謹遵禮成服諏吉扶柩浮厝株林寺恐訃不週哀此報 聞

謹擇於國曆八月 夏曆閏七月
二十五日家奠 初一日題主
二十六日禮祭主 初二日成主
二十七日禮祭 初三日開弔
二十八日辰刻 初四日發引

繼慈侍下 方承煜 承恩 泣血稽顙

族繁不及備載

通唁處 奉天商工公會 奉天商工銀行 新民縣增盛和

喪居奉天市城內大東門裏莊王府胡同九號

失照聲明作廢

啓者敝人領名大租地拾壹晌坐落敦化縣沙河沿保楊家店甲地照一張於大同元年六月十日因避匪患丟失除請縣補發外特登報聲明作廢

四至 東楊裕林 西王實財 南姚寶亭 北王魁吉

敦化縣 蕭豐啓

焚照聲明

啓者先父王有安領名大租地參拾晌坐落敦化縣城山鄉大石尾屯民國十五年八月四日領得善淸字第一七六九號執據一張因失慎焚失特登報聲明以便請縣補發

四至 東鄭姓 西馬姓 南溝子 北山根

敦化縣 王寬泰啓

聲明失照

民國十四年一月十七日領名齊發福座落磐石縣二區小城子小石山面積三十一垧五畝東朱西王南王北河部照一張於大同元年九月間因匪遺失除呈報補發外聲明失照無效

磐石縣小石山 齊發福啓

緊要啓事

大德生藥房 建築樓房 暫移對門 照常營業

大德生醫院 電話43403 一時停止暫用 奉天市中街官局子胡同 電話四二二〇二番

奉天市中街大德生藥房醫院啓

畫報

世界名作家剪影

(但丁)

意大利大詩人但丁【牧之】

但丁(Dante Arghieri)一二六五…一三二一一是意大利中世紀的大詩人、原名但爾昂丁（Durant）、後來他自己縮減做但丁、幼小生活不明、據他所著的幼年時代(Vita Nuova)裡來推測、九歲那年春天、他已經精神的單戀上了少女倍雅特里秋（Beatrice）其後九年、他拿思慕那少女的心來寫成幼年時代、在他的大代表作神曲(La Divina Commedia)裡、也把那女子寫在書裡但她究竟是誰呢、直到如今、還是個謎、

不久、他和仲馬萱娜成了婚、做了四個孩子的父親、一二八九年、這詩人到康帕吉諾的戰場上去、度着幾個月血腥的生活、翌年凱旋、從那兒以後、他便極力研究哲學、但漸次的將那情熱移到政治方面、因為這時正是意大利內憂外患交迫的時候、所以他也曾參與過菲力赤的市政、參加過其爾特的党爭、一三〇〇年六月他居然被選為最高政治機關的六人統領之一員、當他政治生活第三年、法蘭西軍侵入意大利、他們黑黨、(Nosi)遣派、很受壓迫、終於一三〇二年正月、但丁和其他四個同志、被放逐出故鄉去、此後、他就過着漂泊的生活、到過波羅尼亞、也到過巴黎、當一三一三年神聖的羅馬皇帝亨利第七逝世後、但丁斷絕了他的政治希望、做威洛那宮廷上的食客、這時完成了他的代表作神曲、神曲全典一萬四千行、分地獄、煉獄、天國三篇可以說是一部空前的傑作、不久當他以領主使臣赴威尼斯的歸途便得了重病、這偉大天才詩人最後的可哀的日子是一三二一年九月十四日、享年五十六歲又四個月、

張鼓峯已平靜

張鼓峯事件、日蘇兩軍相約於月之十一日正午、停止戰鬥行為、始告一段落、而外國報對於此事、均較為正常批評、實為自滿洲事變以來直至現在未曾有之現象、譬如英國的曼徹斯特嗎廸安報、從來對於中國事變、大逞毒舌、始終攻擊日本、現對於張鼓峯事件、竟稱讚日本之提議停戰而曰、『日本提議停戰一事、完全適合於聯盟規約之第十二條及第十三條』等語、此事頗使日本發笑、其實在張鼓峯事件、日本並未變更態度、未改方針、惟變更者不外歐洲情勢及日本與列國之關係耳、日蘇鬧戰、大有波及全球發生世界大戰之虞、故歐洲財界接到成立停戰協定之報、莫不歡迎、美國乃謂『日本除去在遠東勃發大戰之可能性、』並謂『日本已使歐洲避免破壞勢力均衡』云云、日本保持東洋和平固不待言外、現又成為歐洲和平之守護神乎、

(上) 由將軍峯望和平之張鼓峯

(左) 停戰協定成立、始放心之國境部落民、後方之山即為張鼓峯

為鞏固防共盟誓希特勒童子團訪日

盟邦德國為顯示赤誠起見•特派德希拉童子團代表一行三十名-赴日本•已於十六日抵日•刻在日本青少年團學國一致歡迎之下•互相聯歡•該團主席赫爾巴特希拉君•在抵日第一夜之十六日晚•特廣播訪日之詞如下•『我們剛到日本•實覺無量的感慨•今後三月•可以和日本青少年團披肝瀝膽的聯歡•確立盟邦之誓約•我們的欣快•莫勝於此云云』•上右寫眞即抵東京站之該童子團

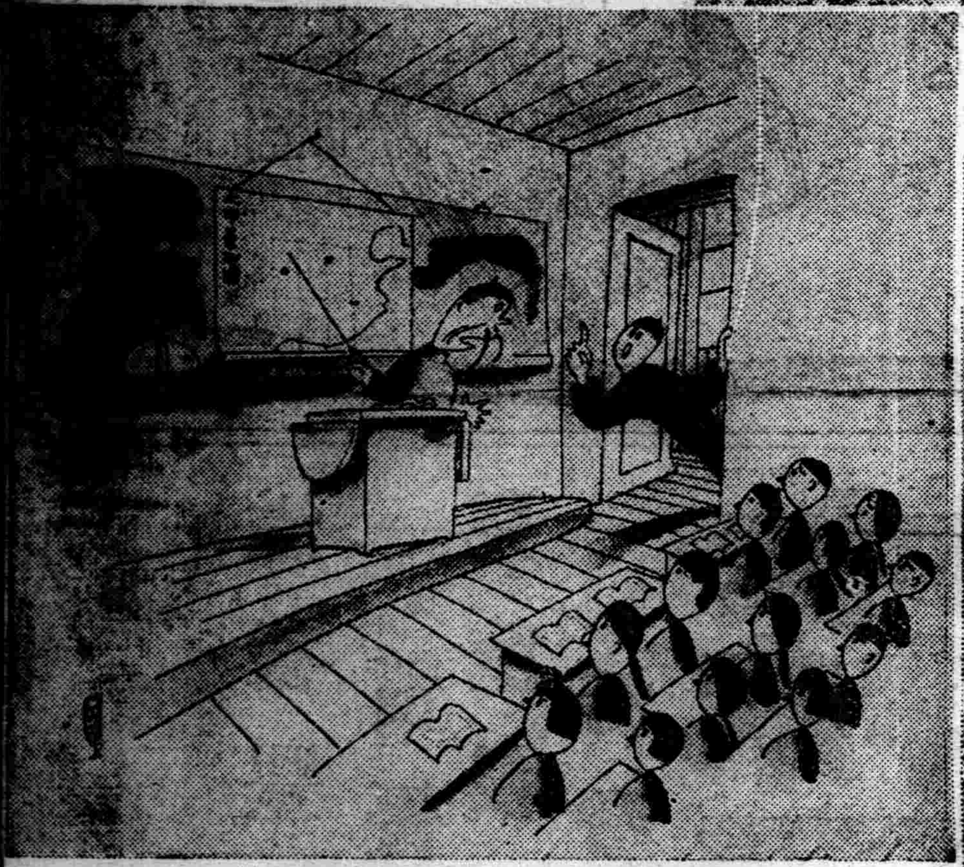

地理堂上

先生、『哦、我國之首都是……』

堂役、『先生慢慢的！也許首都還要變更的、國府的首都、總是流動着君。』

先生、『諸我國首都、刻下未定！』

[illegible]

△開往天津 ▲北京丸 八月廿二日 ▲濟通丸 八月廿三日
△基隆高雄行 ▲山西丸 月 日
△開往安東 ▲北嶺號 月 日
△開往青島上海 ▲青島丸 八月廿三日 ▲奉天丸 八月廿六日
一、上海航路上午十一時開船
一、台灣航路下午四時開始改為正午
為同五時

芝罘威海衛清津雄基 船票發售處
日本國際觀光局奉天支局
大和旅館出張所
城內分所 日電三四六一一番
全滿省新京各地日本觀光局

阿波共同汽船 大連出帆
△開往芝罘 ▲廿八共同丸 八月廿四日
△開往仁川鎮南浦 ▲早隆丸 八月廿九日
△開往天津 ▲早隆丸 八月廿四日
△開往芝罘威海衛青島 ▲十六共同丸 八月十七日
阿波共同汽船社會 電話二五〇〇一

大阪商船 大連出帆
△開往門司神戶大阪 上午十一時開
▲鴨綠丸 八月廿三日
▲扶桑丸 八月廿八日
▲烏拉爾丸 八月廿五日
▲熱河丸 八月廿六日
▲黑龍丸 八月三十日
△開往基隆高雄（不載客）每月三回
△開往天津（不載客）每月七回
△往三、廣、那 ▲貴州丸 每月十八日
船票發售處 滿鐵沿綫各站及各埠日本國際觀光局
車船運運票（往復票火車票減二成輪船減一成）通用期限兩個月大連門司神戶間船價往復票價減二成通用期限三個月
△專屬貨物代辦處 各地國際運輸株式會社
大阪商船株式會社 大連支店 奉天事務所

橫濱正金銀行
資本金(實收)日金壹億圓
公積金 壹萬三千四百四十萬圓
營業科目 一、金票、鈔票、國幣各種存欵 二、國外滙兌 三、貼現、抵押放欵其他一切銀行業務
總行及各分支行 橫濱（總行）、東京、名古屋、大阪、神戶、長崎、門司、
滿洲國 大連(關東州)新京、營口、哈爾濱、上海、漢口、青島、天津、北京、廣東、其他世界各地
奉天支店 地址附屬地大廣場 電話二-二二三五 二-二六三六
小西關分店 小西關大什字街 路南第二九號

第二次大連賽馬
八月二十日(土) 廿一日(日) 廿二日(月) 廿七日(土) 廿八日(日) 廿九日(月) 九月三日(土) 四日(日)
關東州競馬會 電話三•八三八四番

滿洲高等簿記學院 招募學生
邇來新興滿洲帝國、益見進展、隨之、簿記知識之必要、愈益切實故不通簿記者、處世就職、決無成功之望、本校乃滿洲國資格最老之簿記會計學專門學校也、有志者幸勿失此良機！
一、招收額數 四十名
一、開學日期 九月十日
一、卒業期限 本科六個月速成科三個月
一、教授科目 一商業簿記 二會社簿記 三銀行簿記 四商事要項 五官廳簿記
遠道學生設有宿舍日語免費教授
担任教師、均係專門學者、有自信的滿語、從事教授、指導懇切、教授盡責、備有簡章函索附郵貳分即寄
校舍遷移 奉天大西門裡市公署舊址

招募汽車車掌
一、募集人員 滿洲國人男子女子若干名
一、資格 初級小學校卒業程度
一、年齡 滿十三歲以上十八歲未滿
一、身長 男子四尺八寸以上五尺一寸以下 女子四尺九寸以上五尺四寸以下
一、試驗日期 八月二十六日午前九時
一、試驗場所 小西邊門外交通會社乘務員教習所
一、待遇 由八月一日獎勵手當改正增給之
一、宿舍 會社設備宿舍
對於右項招募之希望者迄試驗日期前携帶履歷書及最近像片到教習所接洽均可
奉天交通株式會社

全滿各埠大漢藥商注意
大批廣木香 藏紅花 到奉特別廉價推銷
逕啓者本號向以專運川廣西藏各地名產良藥為宗旨最近卸到大批廣木香藏紅花西藏麝香藏西青菓多種本號以信用担保品質特別高上價目又極低廉顧客如有懷疑之點務請駕臨來觀或索樣品試驗足證明鄙號信誠不欺如承惠顧無任歡迎函索價目藥樣即速奉覆
奉天北市場十九經路路西三層大樓
胡萬勝藥店批發部啓 電話二•一一七〇 二•三九〇六番

愈用老篤眼藥 愈成驚人美眸

一服利導 百害消散 功出藥靈 價宜大衆
參天堂紅色健通丸
各埠均有藥房代售

廣告事務請通電話二一一二〇二二號為荷
盛京時報廣告部

天麩羅·油炸物·生菜用
白絞油
資本金壹·〇〇〇万圓
豐年製油股份公司 大連市山縣通東拓大樓 工場 大連清水町
滿洲總販賣處 恆裕洋行 大連市山縣通大倉大樓 電代表②五一八一

溽暑蒸人 何以消解
一二高爾夫球場 是消夏勝地
本球場修繕多日內容一新綠樹成蔭花香四溢置身其間如臨仙境在遊戲中不覺暑氣盡消
併附設 乒乓球及喫茶店公餘涉足於此必能勞形頓解逸趣橫生
★★三經路六緯路口★★

立止牙疼 今治水

不論如何之牙痛
不知不覺均可
治癒

主治効能
虫牙之痛　牙根痛
由上火所起之牙痛
由神經肩酸而起之牙痛
其他所有牙痛
均有神効靈効

定價　二十錢　三十錢　五十錢　各處藥房均有

發售處　大阪東京　丹平商會
經理處　大連　寶藥會社

言文對照
尺牘句解

能補助你　思索不到　文學深處
能忠告你　書寫格式　澈底明瞭
能促進你　提毫成才　思想敏捷
能解決你　學識淺陋　胸中枯槁

有字字的講意！有句句的解釋！購此一部書，勝讀萬卷書！

這一部書是理解書函的常識，最合乎現代社會、各界應需！

言文對照
寫信必讀

▲一冊三角、特價八扣、寄費貳分▼

『俗云』魚雁常通！書信往來！

人生宇宙、各居一方、雲山迢隔、惟以寸箋、以通知音、堪慰寂寞、然而多般苦無書信之常識、以致造成疎於動筆之情感

有鑑及此、精選出版寫信必讀以供採用、言文對照、註解詳盡、可免執筆無辭之苦惱！可免落筆無言之弊病！堪稱人人宜備之範本、備書無多、購者從速

▲一冊定價三角、特價八扣、郵費二分▼

奉天中央書店出版　備有書目錄函索附郵二分

總代理　鼓樓北　大東書局

舒肝心胃丸

此藥係胃病良方。專治。食積。水積。氣積。血積。肉積。而積。茶寒。酒寒。脾虛。脾濕胃弱。胃炎。氣臌。肚大青筋。膨悶。脹飽。噎膈轉食。嘔吐滯水。時常打膈。肝氣不舒。肝胃火盛。飲食強。或消化不良。或左右兩脇。攻上攻下。串氣疼停疼。腹有病塊。心腹硬痛。及日久。心口疼。肚痛酸。九此種心疼。胃腕刺痛。等等諸症。無論老幼。腹弱服効能。平肝降火。開胃健脾。活瘀止痛。順氣去寒。開鬱化滯。散積消聚。利濕助化。強胃舒肝。凡係因氣因食所患肝胃各症。一服此丸。均能治之惟望患者。購買一試即知所言不虛謬服法用法另有仿單。耳

每盒　國幣壹元六盒四元五角。

外埠函購郵費免收空函不郵

總發行奉天大南關門裡路東　新大陸藥房

腫仙膏

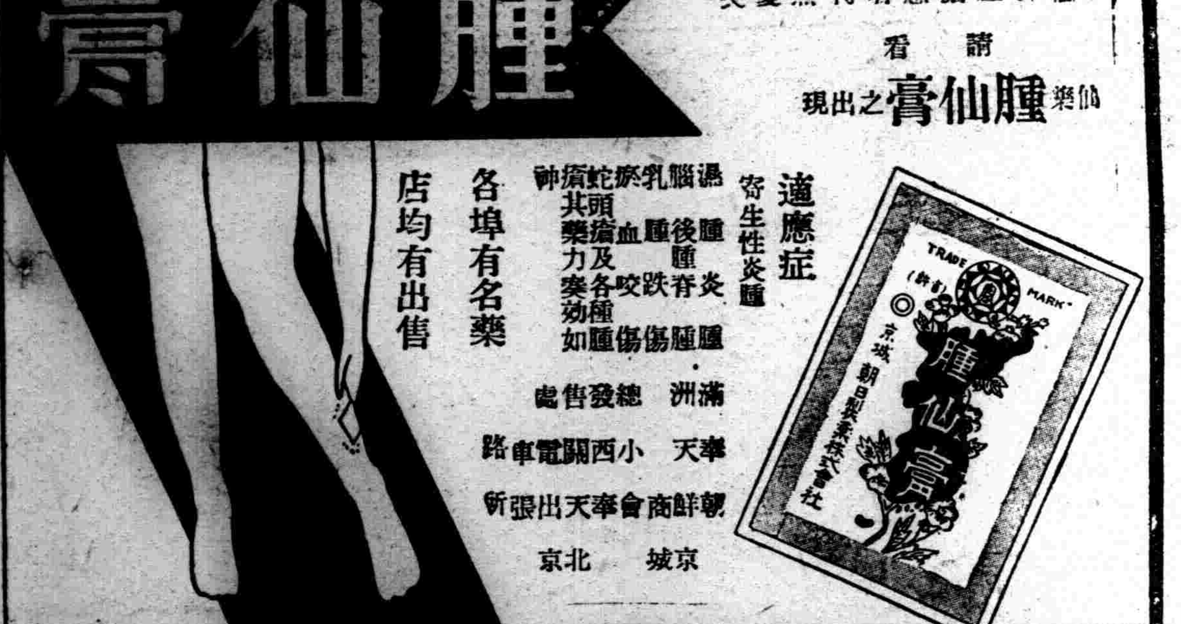

福於腫瘡患者得無憂矣

請看　仙藥　腫仙膏之出現

適應症　寄生性炎腫

過腫炎腫　腦後腫脊腫　乳腫跌傷　瘀血咬傷　蛇瘡及各種腫　瘡頭　神共藥力奏効如

各埠有名藥店均有出售

滿洲總發售處　奉天小西關電車路　朝鮮商會奉天出張所

京城　北京

京城　朝日製藥株式會社

招募汽車生徒

（負完全責任教授）

新學期每月一日、十五日

▲指導親切▲教育材料豐富

▲練習用汽車完全新型

學則奉贈

公認　新京自動車學校

首都寬城子一匡街

鳴謝治愈痔漏病

啓者敝人在求學時即常患大便乾燥是中代血肛門刺癢常覺疼痛日後在肛門後邊生出小包一個並未在意以後在左邊又生出五個疙疸大小不一疼如針刺流用開刀手術割破內裏有硬管流出膿血很多刀口時封時破破時淋漓黃水各處醫治服用各藥未見如何功效在去年此病劇變肛門週圍腫脹破爛數塊在大便之時肛門疼連心腑坐臥疼痛行動困難屢用種種醫治療受盡各種痛苦花錢很多未收功效嗣經友人于君言伊內人患痔漏多年服奉天玉德堂藥店之滅痔除漏丸而得全愈永未復犯勸余購服此藥敝即購滅痔除漏丸一盒服後痛止破爛見小特有功效又購兩盒藥未服完病症全愈敝患此病十二年有餘永未斷醫治並無效果意想不到服用滅痔除漏丸卄多天病症除根可見醫藥治病收效如同熱湯潑雪之快敝感念靈藥治愈之德無以爲報於是患病始末及治愈後的像片啓登報端略申謝意並介紹男女痔漏便血患者速服此藥速脫苦海而復健康外埠患者購藥去信玉德堂藥店即妥滅痔除漏丸一小盒裝卄付國幣四元一大盒裝四十付國幣六元五角函購加郵費二角玉德堂藥店在奉天大南關大街上頭路東利長油坊胡同八號

鳴謝人公主嶺榮町一町目七番地　郭潤川謹啓

治愈經血不調

賤內於四五年前即患經信不調期前期後多寡不等早止晚閉間且腹痛詢醫求藥閉訊即行而終於無效及至發展重或生氣或飲食涼硬皆堪偏犯至康德三年以產女故勢更加劇腹痛尤盛上至心窩下至小腹滿臟病之條塊胸心脹悶四肢若燒白帶尤多白而轉黃體成淡紅腥臭不堪汗出身虛時冷時熱醫藥罔效敝以爲醫處地僻寶藥乃赴安東省就各大西漢醫並時收集各方於安半載存餘耗金數百圓而病不加少依敝之環境對內之道義實屬殫盡並無代價責大失所望敝以爲命運多舛前生不德所致只可忍聽天命而待生死不料心誠天憐今春閱報竟有趙君鳴謝玉德堂之調經育生丸治愈其夫人與賤內同類之病敝以函購二盒續而服之皆奏奇效不想良醫束手成藥能將賤內之病治愈若制時余寶號之藥受恩莫忘故將詳由載明報端一者表明謝意二者代爲同病者介紹良舟普渡苦海爲懷調經育生丸小盒裝廿付國幣四圓大盒裝四十付六元五角外埠函購加郵費二角玉德堂藥店在奉天大南關利長油坊胡同八號

寬甸縣公署任鴻年謹啓

德國白濁斷根專藥

梅濁剋星

初起淋病，宜急速療治　遷延因循，則後患不堪！

淋病初起，即服「梅濁剋星」，可以當日止痛，二三天內保證絕根，倘遷延自誤，或亂服劣藥，遍淋菌入後尿道，即變成慢性，多受無限痛苦，此時若服「梅濁剋星」，仍可於一星期內，掃除病根，如果一誤再誤，即續發各種危險合併症，而有性命之虞矣！無論新老淋濁，立即購服「梅濁剋星」，此為各國名醫一致公認淋濁病家實驗證明之唯一自療捷徑！

特種梅濁剋星　急慢性特強　治療力特速

上海　柯爾登洋行　獨家經理

各大藥房均有出售

哈爾濱　道外正陽六道街口　柯爾登洋行經理

各埠經理處▲大連▲華泰華西▲營口▲中西五洲▲奉天▲五洲▲安東▲瑞祥泰▲新京▲中西▲吉林▲五洲▲黑龍江▲中西▲鐵嶺▲義和堂▲洮南▲和發順▲普蘭店康德記

新高香蕉糖

少爺。小姐們的伴侶

新高香蕉糖

新高駱駝

上野醫學博士指導

維他命A•B•C•D•E充分含有

讀書。運動。散步等莫忘携帶與愛用

附帶彩品

新高製菓大連工場

饞涎欲滴

舌能知味雖孩童亦知味之素的鮮美無匹，想着了饞涎欲滴。

老牌調味精粉

味の素

C—388

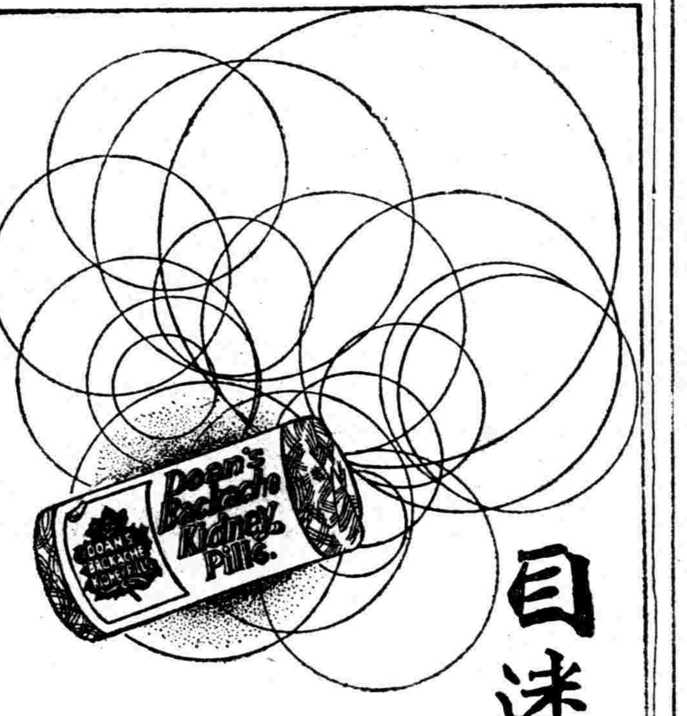

目迷五色　惟此最佳

兜安氏利腎丸

問世六十餘年治療腎病及泌尿系失常等症功效卓著非他種所能比擬也

兜安氏西藥公司啟　上海江西路四八九號

各大藥房　均有出售

K.P.

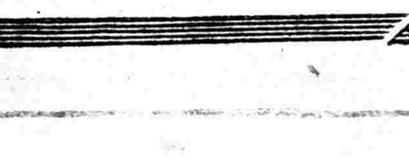

便秘無憂

「兜安氏小粒通便丸」

清導腸胃　久服無癮

為最和平之通便良藥

L.L.P-819

滋養豐富　質優價廉

兒童服之　活潑强健

森永牛奶粉

用法簡易　以開水冲之那可飲用也

●特爲優待愛用者　罐內長期帶彩

神皐雜俎

因與果
(振莫)

俗話說：『因果報應』的一句話，眞教人不寒而慄。前天看到行雲君的『佛說不種因』一文，越發對於這因果二字，有些感慨。

有因就有果，無因就無果。因果之間，其中的神秘，似乎有不足爲外人道的特質。那種聯合而相依的定例，在人的不知不覺中，竟能有很大的力量，伏藏着。

我們固不能迷信去，說是『殺了人，跑不到百步，就得犯法，被人抓住』，可是，人類在社會生存，也必依據道德信義，去努力人生的，何必還時時存着『怕種了壞因而得壞果』呢。

我想『因』的種下，都是由無形中而生，好像：

一，有煙癮的人，未成癮的時候，隨隨便便，漸漸的得了癮果。

二，好戀愛的人，逢知己的時候，親親熱熱，失說是友誼，漸漸得了愛果。

三，作統計的人，先是特別注意，恐怕把數目計算錯誤，一旦心神不在，核算差謬，經再審的人，發見了，也就得了一個壞果。

樣以上的論述，『因』也是難防禦的，所以果也是難期的。佛說不種因，實在難能。不過我們在未種因以前，就把心思放正，處處都往光大的地方着想，歸終得了什麼果也是不計較的。至於因果報應的話，也要三思三思纔好。

因啊！果啊！牠是發生在何時，結局在何時，世人爲榮耀，墮落，快樂悲哀，一言一行，絲毫的微細，沒有不包羅着，我希望牠永遠的包羅萬象。在人間挺立，顯着因和果，是不可分離的，深深的刻入世人的腦海裏。

微波
(南湖)

伊─我並不認識伊，同時伊不知道我，即使我們狹路相逢再不會猜想到她就是伊。

伊的芳名，我知道，可是伊的廬山眞面目我沒有見過一次，伊的文章我更沒有欣賞過一篇，朗誦過一句，而我的腦海裡竟會深深地印上了伊的影子。這個似乎不能不說是奇怪。

伊──是妻的愛友，她倆的友情，頗爲融洽，妻常對我誇講過伊，說伊是若何的天眞，若何的可愛，伊的年紀極輕，智慧與聰明却超過一般青年人，在學校裡伊常坐着第一把交椅，在運動會場伊會獲得過榮譽的勝利，現代的女學生能像伊的就算難找，總之，在妻的眼裡伊堪稱爲天字第一號的人。

物野有佳景，總思一遊，鄰有美女，謀覩其容，如此一看妻便成了我的導火線，那麼人言賜伊，不算突如其來吧？

逞一時之火性，引來無限的憂鬱，到如今只落得妻在泣，我在悔，千言萬語，敲不開妻的疑心，結果妻是病了。

靜悄悄的深夜，黑漆漆的胡同裡，惟有失去靈魂似的我，提着無精打彩的步伐，踏在歸來的途徑，當手叩門時，神兒纔飛回原體。

妻的咳聲，和我的歎息聲兩相應和，沉思往事，勢如萬箭

天才的埋沒
(蔭南)

作好文章，成功一個名符其實的文學家，一半由於天才，一半由於學問，學問人人皆可以努力，而天才則不一定人人都有，在並世間，天才雖不太多，也不算太少，然而任何時代任何地方，偉大的文學家，偉大的作品，多半寥寥無幾，我們知道李白杜甫，是唐朝兩位最偉大的詩人，然而我們不能一口肯定說當時沒有第二個李白杜甫，不能說當時沒有和李白杜甫一樣偉大的詩人，不過那些人或貧窮所累或爲疾病所困，或死於兵戈，或亡於災變，結果，九個偉大的詩人死亡，只有一個偉大的詩人存在，所以千載之下，我們但知道李白杜甫，不知其他，李白杜甫固然偉大，但他們所以偉大的，也有一半幸運在暗中成全，假使李白在長庚入夢，襁褓之期，得四六瘋死亡，後來醉草嚇番，捉月入水，許多浪漫的故事，豪放的詩歌，一些點影像也不能存留，杜甫若在登兗州城樓時候，跌死，或是游何將軍山林，失足誤陷百尺鳳潭之內，他老先生那憂國憂民沈痛壯烈的詩篇，恰也歸于烏有，至於姓字，自然人也無從知曉了。

以上所論，雖似玄之又玄，但衡量起來，確有至理，實在說起來，天才的埋沒，不必什麼飛災橫禍，只是貧窮一點，已是制人死命，詩固以窮愁而後工，但這自有一定的限度，若是餓得偃臥床上，瘦弱得連筆也拿不起來的時候，恐怕，詩神也嚇得退避三舍了，所謂煙士披里純，也就遁於無何有之鄉，古人描寫窮困的詩很多，如陶潛之乞食，杜甫之示姪孫濟，又如黃仲則之『全家都寄西風裡，九月寒衣未剪裁』，陸放翁之『待飯不來還讀書』，寒士生涯，讀之令人有滿紙凄然之感，但他們總還能執筆吟哦，即使一時挨餓，隨後有飯吃，也能作詩補述，若精窮赤貧，便眞無可救藥，再如自己縱鼓著十二萬分的勇氣，拿筆要寫文章，而妻啼於前，子哭於後，今天米店老板來算米賬，明天煤舖掌櫃來要煤錢，那就是有十年養氣的工夫，下筆萬言的才具，也要擲筆長歎了。

天才好像一朵花，不容易萌芽，也不容易長大，有時看着很有希望，却不免中道夭折或摧現在殘，我們看見已竟成名的作家，就十分健羨，十分欽仰，殊不知我們自己朋友圈中，有好些有天才的，尤其是才出學門的青年，或正在讀書的學生，他們作出文章，技巧的精鍊內容的豐富，並不遜於成名作家，或且超過他們，然而因爲環境不良，過些日子見面，不是改行，就是歇業，若是男人，一入社會，當差服務，腦子裏昏昏亂亂，充滿了調補升遷，文學的興趣，漸減漸衰，終至全等于零，若是女人，出嫁以後，往往爲一大羣孩子圍繞，要注意作賢妻良母，益發沒有執筆的意緒，在社會上多一個人，在文壇中無形就少一個人，所以就是作一個窮愁潦倒的文人也，得上帝賜與三分福命哩。

關于李鶴
◇──滿映紅星點將錄之八──◇

也是一位新人，同樣在以前也是職業陣線裡的活動人物──小學教員。

也是爲了愛好而跳進影圈，同樣在百餘的演員裡一躍而爲『知心曲』的主角。

有着很坦白的個性仍然不脫學生的那種氣態，總是流露一種天眞的嬌嗔眼睛是圓圓的，睫毛是那樣的長，生起氣來，總是一聲──『該死的』。

訓練不足兩個月，就去主演影片，而又是那樣難作的角色──舞女，但她並沒有感到吃重，爲着逼眞，每天還要隨着其他演員到舞場去實地見學，回來時再去練習，李小姐就是這樣的忠實着她的做戲，當別的人都睡了，她還在練習着狐步舞──練習着這片中有着悲苦命運而內心善良的舞女的表情──在某一個富於詩意的夜晚，曾瞥見這努力而又肯吃苦的藝人在這樣的做着她對於各項運動好像沒有多大興趣，這有些上顯着嬌氣，起碼近代的女性是要潑剌化，本色化，不畏縮，不做勢的。

將最大的努力放在性格上要竭力是對的，同時在現事業上的使其本色化也是重要的。

◇─圖即李鶴　(劉戴)

乙丑馬賊破獄記(4)
(爾健)

渡河東竄之大股雖被殲滅，而遼河西岸小股之匪，仍在沿村搶劫，擄掠裹脅，竄擾蒙古境，內及熱河邊境會蒙古

潰逸遁在搜剿餘匪，便宜從事，伯王受命即流帶所部蒙古官兵，星夜出關，馳赴昌圖，一面分兵搜剿盜匪，地方東沙嶺一帶商鎭散匪，數日之間斬獲積匪甚多，王老佬打孫九江等匪，均被生擒正法，又搜獲散匪數百名分別懲治，遼陽匪患，經此大痛剿悉平，蒙邊之匪，聞伯王親率蒙古官兵將到，懼而北竄，伯王督兵跟踪追躡，沿途搜勦，多有斬獲，該王行抵八百城時，馬賊遊兵已渡遼河而西，親王統兵追擊於鄭家屯，一戰而斃賊八九百名，餘匪不支四竄逃逸，官兵亦分途追捕，擒斬甚多，數日之間官軍屢獲大捷，並將著名匪首趙豁牙子等陸續弋獲，訊明正法，各股均經殲滅，東省全境始告廓清，東三省欽差練兵大臣從此亦即永駐奉天，伯彥親王，爲蒙古科爾沁僧忠親王

癸巳夏嘯皓，予有叔祖佐領某公，官巨流河城防，兼洛祀印事，予奉親命往候起居，曾以馬賊炸獄事爲問，曰確也，並云余亦爲當日躬歷其事之一人，當某將軍出城追剿逃匪時，余以前鋒校爲將軍衛，至某鎭擬進辰餐，突破土匪圍攻，對仗時，官軍械雖利，奈匪衆多前仆後繼，官軍彈藥已罄，匪仍不退，回顧將軍面無人色，會卒間余力扶將軍上馬飛所屬前趨金左臂挾鑾一以爲盾，右手持佩刀衛護將軍，驟乘疾馳，突圍而出，此役將得以安然脫出險地者，蓋以土匪利官軍器械擬奪之，或志爲軍帥故，未敢加以追擊，余因此役得功，以前鋒校擢保先補驍騎校改補防尉云，並爲歷訴後來官軍征勦之經過。(未完)

兒時
(劉春山)

兒時，甜蜜的兒時，飛塵似的馳去了！二十三年的過程裡，在我弱小的心絃上，深深地刻着留戀，追慕，悵惘，迷離，澎湃的情緒中──有時感到快樂，有時感到悲哀，尤其是近年來，陰靈的浮雲，佈滿了我整個心胸，使我不得不覺得人生無味，想起兒時的溫甜，不！那的確是一個迷夢啊！現在薔薇花枯了！玫瑰色的夢醒了！往事烟雲，不堪回思……

可愛的兒時，陷在無情光陰的漩渦里─吹走了我幾許青春！失掉的時光是不會再來了！徒遺下過去的空虛，蕩漾的腦里，織成了一個美麗的幻夢，已往的舊事，雲一樣的渺茫！

活潑天眞的兒時，似乎是一棵小樹，它不喜歡東風的撫憐，也不喜歡細雨的滋溉，它唯有愛美麗的風景，愛神秘的宇宙，予它以詩情畫意，能調和它枯澀的心靈！我的兒時，何嘗不是這樣渺茫的過去！現在恰似溫馨的夢醒，憧憬時的悲痛！

兒時的嬉戲，在我模糊的記憶中，仍在刻畫着一個偌大的烙印─嫵媚的春天踏步郊野，坐在濛濛的草地上唱歌，綠陰的夏天─烈日下追逐蝗蟲，不顧道路的崎嶇，荊棘的縱橫，直待它飛到深草的盡處，蕭瑟的秋天─到處尋覓蟋蟀，看它勇猛的爭鬥，博得最後的勝利是我無上的得意！嚴冷的冬天─偕小友三五，滑冰場上馳躍，或堆雪人作戲，此外陶醉在學海里，那一種爛漫的無憂時，空洒下現在幾許淚絲和無限的愁意！

兒時不再來了！兒時再不來了！唯有在夢里追尋，然而那又是多麼浮渺的事啊！此後唯願我踏在平坦的路上，一步一步的往前進行，翱翔的旅程中，能予我感到人生樂趣，將來的生命史也許能開一朵燦爛之花吧！

寢室與臥床
(續)　(君華)

現在再談一談臥床，臥床大致可分爲板床，鋼絲床和籐床數種，板床就是用木板搭起來的床，這種床因爲代價便宜，所以睡的人很多，不過因爲木板的關係沒有彈性，睡臥的時候不怎樣舒適，考究的家庭都是用鋼絲床的，鋼絲床有兩種，一重是名符其實的鋼絲，在床架的中間用許多鋼絲的彈簧互相聯結起來，這重床彈性最大睡覺最爲舒適，其次是一重用鐵片橫竪穿起來的鋼床，這種床比上述者代價略低，也有些彈性，不過到底不如前者的舒適和堅固，至於籐床則是用籐皮編織的，和這性質相彷彿的還有棕床，棕床是用棕毛編織的，這兩種雖比板床稍富彈性，但是很不堅固，四邊與木框連接的地方最容易脫落，一受潮溼還容易腐朽，所以有些人是寧睡板床也不要這類床的，臥牀在室內家具中可以說是最重要的一項，我們一天工作之後帶着一身疲憊，是極端需要睡眠來恢復我們的清健的，倘臥牀不佳，一夜睡得不舒適，定會如本文開始所述身心的健康和工作的效率都會受影響的，無論何種臥牀彈力不論多大，上面都應該有牀墊，牀墊有用稻草，棉絮，鵝毛，蒲絨，馬毛之類作成的外面用布或皮封固，大抵天暖之時應用草墊，氣候寒冷應用毛墊，睡眠的人，不但舒適，而且能夠調和他的溫度，這是不可不留心的。

▲晚步
蒼茫煙水淨塵氛，清磬因風處處聞，月照溪橋人語靜，一雙海燕剪層雲。

▲清宵
梧桐葉冷鳴秋雨，蟋蟀宵征怨井欄，一片相思託明月，素心千里水雲寒。

▲曉起
枕上疏鐘梵響清，悠悠曉色滿荒城，涼風似水透帷幙，冷露無聲斜月明。

▲雨夜
玉階風雨夜瀟瀟，背立銀缸影寂寥，邊塞從來秋信早，凄涼遮莫怨芭蕉。

上

……上，還有弟弟給我的糖，妹妹給我的蘋果，是的，小妹妹眞歡愉極了。

『哥哥！再見，放寒假咱們一起玩，多有趣！……』

我是多末失望啊，現在我幾乎要哭了出來，爸爸，媽媽，我恨你，您爲什麼不許我一仝去呢？

宿舍，操場，樹，木，一切一切都好像向我譏笑，無情，同學們也好似冷淡起來，呀！都物變了，凄涼，慘淡，都充滿了我整個的心腦，唉！……

別
(KT)

高照燈遍照着大地，紅的，綠的，還有橙色的─指揮燈，更有許多許多的燈光在閃耀着，雖是一個暗夜，倒比白晝還要光明。

火車的汽笛剛才吼過，呵綠的消逝了，綠的是多麼可愛呀，不，綠的是多麼無情呵，媽媽去了，爸爸去了，妹妹，弟弟，都一齊地去了，但是，只有我孤獨一人，爲了自己的前程，爲了父母的期望，留在這裡！

嘈雜的人聲中，媽媽給我留下了幾許淚痕？爸爸更給我留下了多少憧憬和哀念？

站在月台上，淚汪汪地看那飛去的火車，綠燈也紅了，車也不見了，只有媽媽留下的幾滴淚水，還透澈的潤在衣襟

八二〇投自瀋水

舊劇脚本正謬研究
(十三)　張毓賓屬詞　賈普知正誤

(生)如此暫存南清宮，待事畢之後，再來領取，(八王)好孤暫後替卿收下，但不知來人講些什麼，(生)來人傳潘娘娘旨意，只要太師在，不要太師壞，若能善周全，常保烏紗戴，太師損毫毛，防備掉腦袋(八王)好厲害的潘妃，卿家就該留着腦袋收下禮單才是，(生)千歲，臣雖貧賤出身，幼讀詩書，粗知禮義，今蒙萬歲越級超陞，怎敢徇私枉法，以負聖恩，況楊郡馬乃國家忠良，臣豈肯貪贓，枉害賢臣，縱然潘娘娘立斬臣首，也是死而無怨，(八王)卿家忠義如此，本御情願竭力庇護，可是潘太師有潘妃替他送禮，孤是個窮王子，沒有什麼物件替楊郡馬送與卿家，(原文云，楊郡馬與孤是門內親，非是，因六郎之妻係柴王之後，豈得謂爲趙氏內親乎)望卿家受孤一拜，(八王生同拜介生白)千歲請起，折殺爲臣了，(八王)孤這一拜，非是拜你，乃拜你的忠肝義膽哪(以上問答與原文大異，因此劇乃力摹寇準之忠與八王忌奸愛賢之意，非如此問答不能形容盡致)(生)愧殺爲臣了，(八王)卿家轎來馬來，(生)乃是步行而來，(八王)豈不勞苦了卿家，我叔皇賜孤穿朝御馬，備上金鞍玉轡，送與卿家代步，(生)謝千歲，(八王)內侍帶馬，(太監帶馬介生白)往下帶，(八王唱)往上帶，(生)往下帶(八王唱)內侍帶馬不中用，孤王親自帶白龍，(生唱)千歲爺親帶馬禮太隆重，臣縱有包身膽不敢騎乘，(八王)你那裡休道孤虛禮恭敬，敬你的忠和義我滿腹虔誠，常言道恭與敬不如從命，寇愛卿不上馬孤心不寧，(生唱)却不過賢王爺誠意恭敬，臣只得告罪後把馬乘(上馬介)回頭來對賢爺忙把手乘，得意事不由我喜笑連聲，啊哈哈哈，(監)吠，這是什麼地方(生下八王唱)內侍帶路後宮進，等候寇準奏分明，(下，生上唱)御史街前下金鐙要把潘楊案審清。(未完)

小說預告

本社儒丐先生所著福昭創業記。業已登完。於讀書界。頗蒙好評。友邦方面。正在預備譯成和文。藉以行遠。先生勇於作文。不自偷嬾。刻正從多數偵探小說中。擇一最警拔者。譯成滿語。名之曰『古城情魔記』。本書在偵探小說中。生面別開。事既奇警。文亦流暢。原本爲法國人作。玆從日文本譯出。用餉讀者。先生譯筆。世有定評。所譯哀史以及巖窟島伯爵。皆參着東西譯本。取神遺貌。絕無生澁難讀之處。以食而能化故也。此書當益有可觀。不日即由本報逐日刊載。愛讀本報者。當以先覩爲快也。

偵探小說　**古城情魔記**　(一名子門父智)

編輯部謹啓

無線電

播音節目　第二放送　大連中央放送局
八月二十二日(星期一)
前六、三〇(新)國歌
七、二五(新)格言先哲故事　唱片悔悟改過爲進德之本
七、五〇(全滿)清晨音樂　祝潤庭
八、二五(新)建國體操
一〇、五〇(哈)學校講話、小學生與音樂、哈爾濱市立香坊國民學校　栗毓斌
后〇、〇一(新)舊劇(唱片)
一、〇〇(新)新聞
一、三〇(哈)雅樂、一、步步高　二、自娛雅樂社　萬年歡　三、小鴻雁　外三曲
四、四〇(新)新聞
五、三〇(哈)兒童時間　故
六、二〇(奉)日本話兒童講座　國民學校　張振意
六、二五評詞三俠劍(一二四七)　何少庭
七、〇〇(新)新聞
七、三〇(全滿)滿華交換放送　講演談談滿洲門戶之大連港　泰東日報社編輯　張興五
七、五〇(奉)曼德林合奏　奉天曼德林俱樂部　一、今天的歡喜　二、悲哦的天使　三、夜曲　四、村之祭典
八、一〇(奉)舊劇　賀后罵殿　奉天中央放送局國劇研究部
九、一〇(奉)成人常識　日本音樂之知識(二)　山田圭三
九、二五(新)新聞
一〇、〇〇(新)新聞再放送
一〇、一〇(奉)放送小說　福爾摩斯偵探案(三)　白燐
一〇、三〇(哈)評詞　彭公案(七)　張文普

九星日鑑

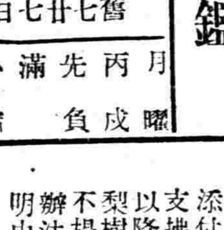

八月廿二日　舊七月廿七日
曜月　丙戌　先負　滿　心宿

▲一白之人、此日易安於小成、缺乏持續之心庚丙壬吉▲二黑之人、苟不注意文書、其將貽有隱憂、丙丁乾吉▲三碧之人、眩於小利、易誤大勢、宜注意出納、西甲壬吉▲四綠之人、基礎鞏固、雖不能進、百折不回、吉、西壬丙吉▲五黃之人、此日不知不覺、生非理之心、須加注意、乾庚東吉▲六白之人、循正途以進、萬事亨通、强運日也、巽丙壬吉▲七赤之人、商務宜謀諸長上、注意勿打錯了主意、巽西吉丙▲八白之人、祈禱和平、可告平安、然進取無望、乾丙東吉▲九紫之人、久待之甘露和日、今始滋臨、吉日也、南北丙吉、

本報主辦小組象棋賽會奕乘錄

第二局

趙文宣(黑)
白桂山(紅)　紅先黑後　(和)

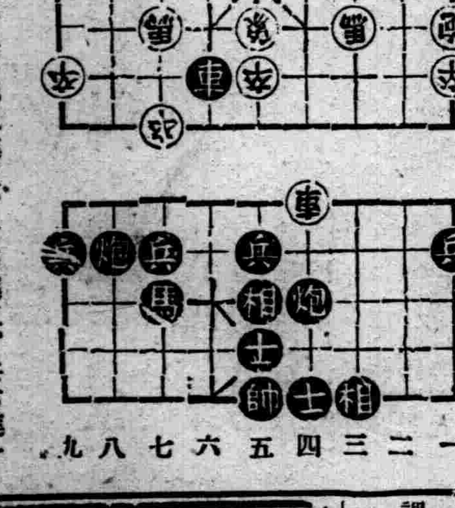

(5)

車六平七、馬七進八、砲八進三、士六進五、兵七進一
卒三進一(去兵)、車七退二(去卒)車六平三(去車)

穆稜縣公署佈告

關於移民區域土地買收並希適辦地照錢款之件爲佈告事照得我滿洲帝國地大物博沃土遍野惟以民智幼稚不知開拓森使利棄於地殊爲可惜茲我政府鑑於日滿不可分之關係且以國內治安確立國防安定相互提携共存共榮爲目的而求友邦選擇優秀堅實之日本農民及朝鮮農民移入我國藉以開發產業輸入民智實現王道樂土建成五族協和現於本縣公署內成立地價委員會及地價協定協議會根據政府之許可已於七月十七日十八日正式開會關於移民地域及地價再四考究選定左列各地區及決定左列地價由滿洲拓殖公社及滿鮮拓殖股份有限公司以公平地價收買之將來日本農業移民及朝鮮農業移民入植以後必與原住民族同等待遇所有農民務希照常度日努力耕種生活安定絕無影響仰各民戶善體斯意解除疑念按照左開辦理細則於既定期間內將地照及關係文件提交本署以便鑑定後按等級發價如至期不將地照提出或推延自誤者即照地主不在辦法沒收其土地由本署代爲經營合亟佈告俾衆週知切勿觀望自誤此佈

康德五年七月　牡丹江省穆稜縣　縣長　袁慶澤

計開

一、買收區域
1、日本移民買收區域馬橋河地區麻山奎山地區 2朝鮮移民買收區域亮子河地區梨樹鎭地區(鳳山屯城場屯白草溝地區(白草溝八面通)穆稜地區(孤榆樹扣河溝譚家溝柳毛河三岔屯泉眼屯)

二、地價　及地目等級(1)地價1、旱田熟地一等地每晌國幣七拾五圓　二等地〃〃六拾五圓　三等地〃〃五拾五圓　2二荒地一等地每晌國幣貳拾五圓　二等地〃〃貳拾圓　三等地〃〃拾五圓(3)荒地一等地每晌國幣八圓　二等地〃〃四圓(4)水田熟地一等地每晌國幣九拾七圓五角整　二等地〃〃八拾四圓五角整　三等地〃〃七拾壹圓五角整(2)地目等級於現地決定政府及關係者立會協議

三、地照提出期限及辦理細則(1)地照提出期限　自康德五年八月一日　至康德五年八月三十一日(2)縣內地主於上記期限內將所持之地照經由所管街村屯長提交於縣公署行政科，即時發給收據將來持該收據向滿洲拓植公社及滿鮮拓植公司領價(3)縣外地主記明現住地址將所持之地照掛號郵至本縣公署收到後添付收據寄回本人領價時如欲採用上記辦法亦可

四、地價支拂期日及支拂場所(1)地價支拂期日康德五年九月拾日以降(2)支拂場所1、滿拓下城子林口(勃利縣)2、鮮拓梨樹鎭八面通穆稜站

五、逾期地照不提出者之處理逾期不提出地照者均認爲不在地主由縣公署按照不在地主土地辦法處理之

六、如有地照紛失或其他糾轕時務須向縣署明由縣公署爲之解決

鳴謝治愈眼疾介紹良藥

啓者敝人年二十六歲因求學時即有眼疾，時犯時愈，因今春特別事故急火暴發，目疾尤重，初起紅腫刺痛，夜呻吟，雲騰遮睛，視物不清，行走難堪，屢請各醫診治，未收效果，後經友人介紹德家藥店專門眼科藥發售有年名譽昭著，敝急購內服保目全睛丸一盒，國幣肆圓，外用造明睛藥水一瓶國幣肆角，連治七八天大見功效，又購用兩次，雲翳完全退盡，翳障解消，轉憂爲喜，誠乃妙藥無法可報謹將敝人之像片登報鳴謝，略表寸心，一傳揚該藥之名譽，二介紹同胞患目疾之指南，無論患眼疾者，遠近之日請速購此藥早除痛苦而得安愈，外城購寄信不誤，地址奉天市小北城門外白塔寺東德家藥店即安外有郵資二毛　鳴謝人現住營口市書堆子

關至修謹啓

奉天打字員專門養成所
原名奉天打字專門學校　寒暑假不休

△養成打字專門人材
△打字是女子的新職業
△四個月畢業即能服務

添招新生四十名補助課外日語深造費

備打字機數十台，新舊式全備，使學生速成式學全，畢業後遇何種打字機無不能使用，自編講義十數種，力求學理與技術并重，使學生學成服務時，適合應用　女生有宿舍　簡章附郵票二分即寄

本校　校址奉天市大南關柴草市

奉天遼海國畫傳習所續招生

科別：速成科一年卒業，本科三年卒業(每科分日習夜習兩班)
資格：速成科限舊制高小卒業者本科限初中卒業者爲合格
學額：速成科五名，本科十名(男女兼收分班教授)
報名日期：由即日起至九月五日止(已於八月十五日開課)
課程：山水花卉人物翎毛木炭畫水彩畫油畫圖案畫
所址：奉天市大南門裡路西(簡章函索付郵票二分即寄)

奉天漢英女子打字學院招生
『原名華英打字學校』

本院優點：創辦最早，設備最良；機器最全，教材最優；期限最短，費用最輕；出路最廣，存職最多

入學手續簡便年齡程度均不限隨時入學並不考試
暑假日滿英打字同時練習日語漢文簿記免費教授
本院備有樓房宿舍
簡章函索附郵票二分即寄
本院有優秀打字員待聘
奉天市大南門裡工部衙門胡同

經濟與產業

褐色煤之煉炭化
滿鐵中央試驗所之重要研究

【大連】札賚諾爾煤田、東由興安嶺、西抵露領赤塔、爲廣大的煤田、該煤田埋藏量、爲無盡藏、現札賚諾爾煤、經營下採煤之範圍、由蘇滿國境以四粁之地點爲中心、現在年產達二、三十萬噸、測量完了者達三億噸、該煤灰分三乃至四%、有四成之水分、爲無煙煤、因水分之多量、採掘之後即遭風化、呈粉煤化、不堪使用、而就該利用法、昭和十年託德國アップルベック會社及九州帝大研究、亦未成功、一方昭和十一年六月、當時之滿鐵理事河本大作氏、該研究依賴滿鐵中央試驗所、以該所燃料課長工學博士阿部良之助氏爲中心、所員並滿煤研究所員等苦心結果、遂昨年十二月由該煤發見ヒピリレス煉炭之製造方法、更成功達工業化之域、故愈愈滿炭、在札賚諾爾、以資本金百四十萬圓、建設工場、即該研究所之法、對札賚諾爾煤以僅千五百氣壓壓縮、製造ヒピリレス煉煤、該煉煤以燐寸一支、即得誘火、熱量原料比煤四千百加羅里、達六千四百加羅里之熱量、水分七%、絕對不能風化、不發煙焰、爲頗優秀品、將來之用途、對木炭自動車用、飛行機用等、機關部保溫、爲好適品、又爲携帶用、有新機軸、該發見、爲東洋最初、鑑於札賚諾爾吉林省舒蘭　熱河省　原寶山等、褐炭埋藏量之多量、共利用開發滿洲煤界、實爲偉大的發見、故各方面之期待、爲頗大、關北、滿鐵中央試驗所阿部博士談稱、就ヒピリレス煤、德國已有廿五年之歷史、呈頗進步、査關於札賚諾爾煤德アッレベルベクッ會社爲放任狀態、然今次得實用化、

去歲冬季、關於札賚諾爾國境之日本軍部隊有入報、謂該地煤雖豐富、不能燃燒兵士凍死、則由部隊本部向現地派員、調查結果、該煤全部風化、不能作燃料之用、則吾等試驗所員、於煤液化研究之間、研究該煤之利用法、而煤液化上亦爲有力參考、札賚諾爾類似之褐炭、不但滿洲、日本亦有北海道宮城縣愛知縣等各地、故ヒピリレス煉炭之工業化、日本亦得適用、

滿洲市場之伸張 (22)
關日本商品之躍進

主要輸出商品別之趨勢

(十八)麻袋

爲特產農作物之包裝用、故滿洲爲麻袋之最大消費地、依最近數年間全滿特產物輸出數量之平均計算、達七千三百萬程度、而昭和十二年之總輸入額千九百二十萬圓中、千五百萬圓爲英領印度產、內地品不過三百六十萬圓、比前年呈四十萬圓減少、但依地場生產增加、及洋麻之栽培豫想將來印度輸入品爲減少、

(十九)書籍及雜誌類

昭和十二年一般書籍之輸入全滿總額、達四百三十五萬圓之巨額、比前年爲百六十萬圓之著增、此九成六分、係日本輸出品、比昭和五年由日本輸出六十萬圓、堪爲一驚、該原因依日人之激增、滿鮮人之日本語普及等、爲其原因、

次雜誌並新聞類、於十二年輸入總額百八十九萬圓、比前年增六十萬圓、是去九成六分佔日本品、原來在滿日本內地人之總人口六十萬、比日本內地之中小都市等之購買力爲頗高、又鑑於娛樂機關缺少之生活形態、至全滿內地、之地域、均所希望現中國各方面、輸入之書籍雜誌類小冊子型之大衆小說乃至稗史等爲主要品、

(二十)玩具運動具

昭和十三年之全滿總輸入額百三十四萬圓中、日本品古百十六萬圓之優勢、其他美國七萬圓、中國六萬圓、德國二萬圓、比前年日本品約增十四萬圓、中國品、減二萬圓、美國品增六萬圓、德國品增一萬圓、特日本品運動具、隨同滿洲人運動熱之向上、多發展之餘地、且從來一般運動具之輸出、爲人水滑及硬軟野球、及庭球用具等、現漸次及於スポツ全部、

八月下旬之社線運貨預想

八月下旬、滿鐵社線運貨予想如左、

△特產物　八月上旬末現在院內存貨、港頭廿七萬噸、沿線八萬噸、合計共卅五萬噸、比前年同期、呈系九萬噸之增加、就中大豆主體之港頭存貨豐富、故市況一張一弛、在定商狀、本旬一日平均搬入額達千七百噸內外、搬入數量並前年十月以降之存貨一空、以本旬期實現、

△煤　一日平均產地發送換算車數、與前旬同樣、撫順煤六百九十九車、本溪湖煤八十車、煙台煤卅車、合計八百九車、鑑重輕工業之影響大、努力一日平均發送二萬三千五百噸、計畫數量保持之、

△港頭輸送貨物　十四萬噸州鐵道發送存貨豫想一日平均發送量達五千九百噸、則企圖存貨問題之打開、

▲其他　磁石、木材、洋灰、石、材、鐵及銅品、銅製品、油脂蠟類、鹽等均出貨呈旺盛、總搬入數量爲一日平均五萬九千噸預想踏襲增盛送第發送一日六萬一千、噸旬末存貨、謀九萬噸低下之方針、

▲一般情勢　本旬末存貨、一舉企圖九萬噸低減、爲相當困難、又小麥粉米等之食糧品及洋灰鐵材等之輸送、有多岐多端之實情、隨伴豫定計畫爲實現方針、

華北洋灰公司
年產百萬噸

【北京】華北之洋灰事業、隨同經濟開發之發展、預想有巨額之需要、日本內地該業者、以華北洋灰公司設立年產百萬噸生產爲目標、謀籌備進行、而第一期計畫、在北京附近、設立年產能力十萬噸之工場、使保有啓新洋灰、生產能力之四十萬噸、更現下修理中之西北洋灰廠、對現能力日產一千二百噸、謀倍加、九月中之預定爲運轉開始、

華北交通公司
經營大同煤礦

關於懸案之華北大同煤礦經營方法、關係當局間、早即、究一切、最近鑒於鐵道與煤礦有一体不可分離之關係、意見已完全一致、決將該煤礦作爲華北交通公司附帶事業、而經營之、擬觀在交通公司設立時將於大同設置煤礦事務所、爲共直屬機關、直接經營、

華北愛國公債

【北京十九日電】華北愛國公債放賣將自廿二日爲實施、華北成立之國民精神總動員委員會、協力大使館當局、現進行準備、大體華北之一般居留邦人數大約達九萬、平均每十圓以一萬枚　十萬圓放賣爲目標、再說該取扱鮮銀各支店以外、正金、天津、濟南之各銀行亦爲代行、

八月對外貿易

【東京大藏省發表】八月中間對外貿易概算如左

(單位千圓)

輸出	八三、一八二
輸入	七五、七七〇
出超	七、四一二

華北與新民會【5】
組織・活動・主義

新民青年訓練所

新民會之組織、以分會爲一單位、更以縣指導部、道指導部、省指導部、中央指導部、呈立體型的形成、並行之別有實踐的機關、該機關爲青年運動之機關、新民青年訓練所、該訓練所、以縣指導部爲一單位、縣訓練所之上、有道省之各訓練所、中央訓練所、有於共頂上、是等各訓練所、當於新民會運動之實踐、爲中心人物的青年訓練、隨伴地方之實情、多少訓練內容、雖有相異、大体以治安維持、合作社運動之理論及實踐、新民主義理論、近代農業必須知識等受基本教育、都市或鄉村之優良青年、在是等訓練所受六個月乃至一年間之猛烈訓練、各分會共他新民會組織內爲配置、而直接任新民會運動之中堅分子、故該訓練所負担之任務、頗爲重大、運動之消長大部分存於訓練所之成績如何爲轉移、

故縣指導部、以縣青年訓練所之經營爲最重要、即對一縣開設一縣青訓練所、各縣由管下各鄉村選拔優良青年、改編軍隊式之嚴格規律、收容寄宿舍、三個月乃至六月間、且必要課目、實施猛烈之訓練、各各附與相當任務、再返還鄉村、返還後、既教育青年爲一體、爲實勢力保持之起見、爲鄉青年團結成之豫定、鄉青年團既教育青年中選拔若干名、對之實施六個月間農事及文化的教育、收容青年、悉收容寄宿舍、午前五時起床、迨午後八時半就寢、依規則的課程、受實地作業及學課訓練、概道訓練所經營專屬農場、正規農業知識以外、養豚養雞、速成栽培等之副業、排除從來之非能率的中國式方法、以合理化的近代方法爲教授、

又省經營之青年訓練所乃至中央青年訓練所、以人材養成爲目的、故入所之際、資格定十八歲以上三十五歲以下之初級中學卒業生、並以上學力者、道市縣等各下級訓練所卒業者中、新民會推薦者、經身體檢查、筆記、口頭試驗者爲合格、

河北省青年訓練所、收容第一期六十名、五月一日以後六月間爲訓練、在所中支給實費並手當、卒業後採用爲各地機關之中堅職員、而與以將來之生活保障、

亞洲電影院　小西關電車站前　電話(二)三七一九一

新片!!　新片　廿一日　廿二日　廿三日　廿四日　四天

票價　普通樓上四角　樓下三角　學生樓上三角　樓下二角　軍警幼童半價　星期午前十一時

主演　周璇　薛玲仙　馬陋芬　關宏達　(長短期優待券未天有效)

傻瓜化學家廢寢忘餐皮破流血視如家常便飯!
新任經理追求女職員步步跟緊更是百折不撓!

三星伴月

不沈悶　不迷亂

有新鮮的趣事　有奇特的人物　有輕快的歌舞　有怪形的笑話

傻瓜發明的自白成功後莫明其妙　聽過「三星伴月」片何日君再來共唱來雅無比　請來看「三星伴月」新片更幽雅絕倫

藝華公司出品全部對白歌舞唱跆巨製

天光電影院　大西關大街路北…電話二三二七八

廿二至廿三日

藝華全部有聲對白歌舞滑稽最新巨片

主演…周璇　馬陋芬　關宏達　薛玲仙　倉隱秋

巨片之巨片…　傑作之傑作…

三星伴月

可拿此片來担保　香數溢十里!　春色佈滿台!　艷舞　稽滑

本期贈送優待半價券

時間…循環開映　午後一時起至十時半止　假日午前十時半起

價目…樓上四角　樓下三角　學生三角　軍警半價　學生二角

光陸電影院　CAPITOL THEATRE　奉天光陸電影院

全部有聲對白歌舞香艷　偉大堂皇富麗名貴鉅製

國色天香

白虹　但二春　主演　上海有聲影片公司豪華超特作

歌舞!　香艷!　神秘!

同時加演　王氏四俠　武俠鉅片

日期　八月廿二日(星期一)　廿三日(星期二)　廿四日(星期三)

時間　每日由下午一時開演　晚十時止　隨時入座　星期例假　循環開演

票價　樓上一律四角　樓下散座三角　包廂每位五角　學生樓下二角　軍警幼童半價

國民電影院　工業區國民市場內

今日演　藝華影片公司出品　有聲對白　偵探恐怖巨片

八月二十二　二十三　二十四　三天

未看時先心驚肉跳　看完時出一身冷汗

新婚大血案

王乃東　王引　主演

使你提心弔胆・使你毛骨悚然・使你熱血沸騰・使你精神懼然・

時間　每日下午一時起　晚十時止　循環開演　隨時入座　星期例假　由上午十一時開演

票價　樓上一律…二角　樓下一律…一角　軍警學生

閣雲電影院　北市場　電話二二一二一

八月二十二　二十三　二十四　三天

聯華出品軍事巨片

孤城烈女

【主演】陳燕燕　鄭君里　◇加演◇　兒女英雄傳　三集

時間　下午一時開　晚十一時止　休假日自上午一時起演

票價　樓上三角　樓下二角　軍警半價　幼童半價　■學生樓上二角　樓下一角五分

東安電影院　電話2.3542

廿二日　廿三日　廿四日　公演

最後一集

天一公司偉大出品　武俠機關哀艷巨片

三集　施公案

精彩!勝過以前　緊張!滑稽!諸集

主演　蕭正中　秦桐　魏鵬飛

八蜡廟之一段

循環開演　票價一角

招募各縣支店

本社爲發展營業並預謀實業家便利起見每縣招支店各一家經營(或專理或作爲副業均可)

營業科目　特製小學各種課本及其他教育用文房具各種有欲辦理者須早速先指定何處並付郵票四分簡章及品名價目表即寄

專賣特許品總發賣元

東亞興業合資會社　新京市永長路福祿街口

漢醫　侯郁周　孫鎭鈞　遷移廣告

敬啓者本堂在奉天中街創設多年貨眞價實信用素著謹爲各界公鑒　茲爲擴充營業普濟病家起見聘請由左漢醫孫鎭鈞(秉傳心法)先生精理內科對於婦科女科小兒科肺病咳嗽吐血等症頗得今由鐵嶺南同利生移奉本堂應診二十餘年醫術精深經驗宏富卿精理內科針灸科諸告病家知所適從爲禱

侯郁周先生　奉天中街西首路北　天元堂藥店謹啓　電話訂安不日裝設　電話(四)三四〇一號

日語教授　日滿書院招生

新班開學　九月廿一日

普通科　第一學期(初學者)　第二學期(四個月以上學修者)　第三學期(八個月以上學修者)

高等科前期(一個年以上學修者)目下開學中

簡章函索即寄本院爲研究語學者便利計所有以上各班均可隨時免試插班入學

地址奉天大西城門裡瀋陽縣胡同電(四)三三四六番

宿舍本院爲遠道學員計備有宿舍

機會難逢　營口　美術照像院招募生徒　廣告

青年求職的新捷徑　失業的商人們失學的青年們前途放無限之曙光

三個月保險學成(不成退費)馬上保有自己開業之能力　並代爲介紹職業(眞是千載難逢之良機幸勿錯過)　詳章函索附郵票兩個二分(院址營口火神廟前街)　優等技師數名特聘

火湯良藥　常備　如意膏　撒司喜能

南滿飜譯學會招生

○實習部…全滿最高之專門日語研究學府
○函授部…全滿唯一之通信日語指導機關
○教授法　其親切已博定評從速養成飜譯士
○所在地　奉天南二經路南頭電(二)一七八八番

◇…簡章函索附郵票四分即寄…◇

大滿洲帝國康德書報
募集各地支局長及特派員

一、華北各省市縣及滿洲國各省市縣均可
一、宗旨負國家使命宣傳王道政治提倡日滿華親善
一、優待期間以一個月爲限免收押金及保証等
一、由八月十五日起至九月十五止過期無效
一、附郵票一角五分　即寄去書報二份及簡章一份

通信處奉天大西關王翰林東胡同五號　康德書報經理部即安

奉天滿蒙學院招生

一、宗旨　以養成滿洲國民速成日語人材爲目的兩國人士親善協和之領導者爲目的
二、組織　分爲本科、速成科、初、中、高、各科　本科午前班、午後班、夜班、分爲初、中、兩科　速成科午前班每日授課四小時六個月卒業　午後班每日授課四小時四個月卒業　夜班每日授課二小時六個月卒業
三、修業時間及
四、養成日語程度之標準　初等科四個月翻譯程度　中等科二等之程度　高等科三等之程度
五、宿膳費　爲便利遠道求學起見備有寄宿舍每月宿費一元五角膳費每月約四元五角
六、報名日期　由康德五年八月五日起隨時錄取
七、開學日期　康德五年八月二十二日
八、校址　奉天南三經路富貴里　電話(二)二五五一號

備有詳章函索附郵票三分即寄

院長　中屋重業　教育指導顧問　大出正篤

奉天市瀋陽日語學院
奉天協和日語學院　招生

級別　高級科　初級科　普通科
資格　高級科限舊制初中畢業畢業或有同等學力者爲合格　初級科普通科限舊制高小
學額　高級科初級科各二十名高初級科及普通科插班生各十名
報名　由即日起至月底止
考試　隨到隨試
校址　奉天工業區五馬路南三街

本校爲遠道學生便利計備有宿舍　另外詳細簡章函索附郵票二分即寄

全滿歷史最古之專門店

金華號　大連市山縣通　電話(2)九七八六・振替大連一五九八

奉天女子日語學院　續招新生

級別　專修科　職業科
額數　各科三十名
報名　自八月十日起至八月三十一日止【隨到隨考】
開學　國歷八月十日
校址　奉天大北邊門外中央馬路

另有詳細簡章函索須附郵票二分

月經不調・白帶下・頭痛等是婦人科・子宮諸疾患宜速應用此療法!

患有婦女病・子宮病的　憑據

還是這個頂好!

蒐集日、華、洋之珍貴藥十八種、以最新科學方法提煉配合而成者、藥價一日只需五分錢、在婦人藥中乃是第一廉價!奏効迅速確實!無論怎樣的重病沉疴亦均能於短期內判明其效果之有無!!使用膣內一回、再就不施任何手續亦不要代費分文、亦能有効七天!

在內外多數有名報紙雜誌上、長年不斷的登載介紹日滿全國婦人會閨女會自不待言即於海外諸國之婦人們亦漸次的廣荷愛用、再此更進一步的白帶病婦人藥惠乃玉因有如上記獨特優越的藥效故以幾多婦人藥中之魁首、而發放燦然的光輝。博得世人之絕讚與感激、備受社會絕大之歡迎。凡爲婦人病所苦之人等務祈一試是盼

若想試用這好評嘖々有口皆碑的「惠乃玉」那麼祇把明信片寄至「日本八幡市惠乃玉婦人相談奉仕部」便妥、所以請用明信片註寫「閱盛京時報」悉請寄來「試藥」字樣、直接報名、敝舖當即密送一個不取分文請勿遲疑報名從速!

免費奉贈

惠乃玉

爲了現代女性別開生面的婦科良藥

信用昭著之大藥房均有經售

總店　日本八幡市春の町(電停前)　合資會社　貴命堂本家　電話本局六一一番　振替東京四三三九番

(滿洲代理店—各批發莊)

定價　二星期份…八角　五星期份…一元八角　十星期份…三元五角　病院用(普通人亦可購買)　二十星期份…六元五角　五十星期份…十三元